天津市軍事管制委員會報紙雜誌登記證新字第貳號
經中國人民郵政登記認為第二類新聞紙類天津郵政管理局登記執照第叁壹號

進步日報

第一二九五號
社址 天津羅斯福路二四一號
全國各地郵局均可訂閱
今天本報一大張
售人民幣六百元不加郵費
電報掛號四一四四　郵政信箱一〇〇

電話號碼

總編室	2.4142 2.4143	經理室	2.4190
政教組	2.5127 2.4024	廣告課	2.0949
財經組	2.4508 2.4023	印刷部	2.4020
社會服務組	2.4536	電話訂報	2.5145

昨日印完時間八時三十七分

今天本報內容提要

★華北區第二屆物資交流大會勝利開幕各代表團踴躍參加交易
★李哲人：在一九五二年華北區第二屆物資交流大會開幕典禮上的講話
★廖魯言：三年來土地改革的偉大勝利（以上一版）
★伍雲甫：中國人民救濟總會兩年半來的工作概況
★中央文化部決定十月六日起在北京舉行「全國戲劇觀摩演出大會」（以上二版）
★全國糧食總產量將超過戰前水平
★華北五省貿易代表團訪問記（以上三版）
★大山郁夫寫信祝賀亞洲及太平洋區域和平會議
★蒙古人民共和國定於我國慶日舉行「蒙中友好旬」
★「紐約—北京和平集會」在紐約舉行
★洪淳哲：朝中人民勝利前進（以上四版）

華北區第二屆物資交流大會開幕

李哲人李燭塵號召貫徹交易方針樹立老實經營作風

各交易所第一日半天共成交三千餘億元

【本報訊】一九五二年華北區第二屆物資交流大會，在中央人民政府政務院華北行政委員會的領導下，在華北各省市人民政府與各界人民的協助和各友區的支持下，在大會全體工作人員的積極努力下，完成了各項籌備工作，於昨天正式開幕。

大會開幕典禮於昨天上午九時在華北區油脂公司舉行，到華東、中南、東北、西南、內蒙、華北五省二市貿易代表團代表及大會工作人員二千六百九十七人。大會通過以劉瀾濤、吳德、李哲人、周叔弢、李燭塵、傅華亭、李耕濤、杜新波等三十一人為主席團。

大會副主任委員、主席團主席李燭塵首致開幕詞（見另條）。他希望各地貿易代表團在交易中貫徹執行大會交易方針，切實做到照顧全面，互助互利，樹立忠誠老實的作風。

繼由天津市人民政府吳德副市長講話，他指出這次大會是根據華北行政委員會的決議，並在華北行政委員會的直接領導下召開的，而且又適逢第三屆國慶節，其意義是非常重大的。這個會在天津召開，無疑地要給天津市帶來光榮與繁榮。因此他以愉快興奮的心情，代表天津二百萬市民，向大會致以熱烈的慶賀。

吳副市長說，這次大會是在「三反」、「五反」運動勝利結束後，全國財經情況根本好轉以及工農業獲得巨大發展、市場開始了持久繁榮等有利條件下召開的，相信在華北行政委員會的正確領導和各地貿易代表積極努力下，必將獲得巨大的收穫。這次大會對華北區工農業生產的進一步發展，和市場繁榮、人民經濟生活的提高，將起一定作用。因此他希望參加大會的代表，認真貫徹大會交易方針，大力組織成交，完成光榮任務，作為向偉大祖國的國慶和亞洲及太平洋區域和平會議的獻禮。吳副市長號召天津市的職工及國營企業和私營工商業者，以積極態度參加大會工作，大力推銷工業品，採購原料，與各地貿易團積極聯系，吸取先進經驗，提高生產和改進經營，並誠懇、熱情、認真地作好招待各地代表工作，加強城市與鄉村的聯系，鞏固工農聯盟。

大會副主任委員李哲人對大會的方針與任務做了報告（全文見另條）。他指出：為順利地推進交易，完成交易，各地貿易代表團的購銷計劃必須訂得恰當，既不要大而無當，也不要保守；要大力推銷積壓的工業品，不要爭購「名牌貨」。在交易中要貫徹執行「公私兼顧、大小兼顧、城鄉互助、地區互助、有買有賣、多買多賣」的交易方針，樹立老老實實的經營作風。他號召各地貿易代表團大力展開交易，為完成四萬億元的總目標而努力。

北京市工商聯主委傅華亭在講話中，代表北京市貿易代表團保證在大會總的交易方針的指導下，在互助互利的原則下，踴躍成交，為完成和超過四萬億元的交易而努力。

華東貿易代表團團長樊緒經、東北貿易代表團團長劉震東、中南貿易代表團團長任耕剛、河北省貿易代表團副團長張正亭、內蒙代表團團長孟靜生，在講話中一致表示要遵照大會交易方針，保證完成各團的購銷計劃。東北、中南代表團特別提出要樹立新的經營作風和態度，堅決反對資本主義經營思想，克服單純營利觀點。河北代表團提出該省國營和私營企業滿懷信心地要爭取完成三萬億元的交易，並將密切連系華北區物資交流大會和河北省各級市場的物資交流，廣泛地和各地區建立貿易關係。內蒙計劃購銷一千餘億元，其中推銷土特產七百餘億元，採購工業品五百餘億元。

華北區物資交流大會對內蒙農牧業生產的進一步發展意義甚大，因此內蒙人民非常重視華北區物資交流大會。內蒙貿易代表團積極響應大會號召，決貫徹大會交易方針，進行購銷業務，同時希望各地區貿易代表團支持內蒙貿易代表團，完成內蒙人民給予該團的任務。

大會開幕典禮結束後，下午一時各交易所開幕，正式展開交流業務。各貿易代表團踴躍參加交易，十四個交易所共成交三千餘億元。

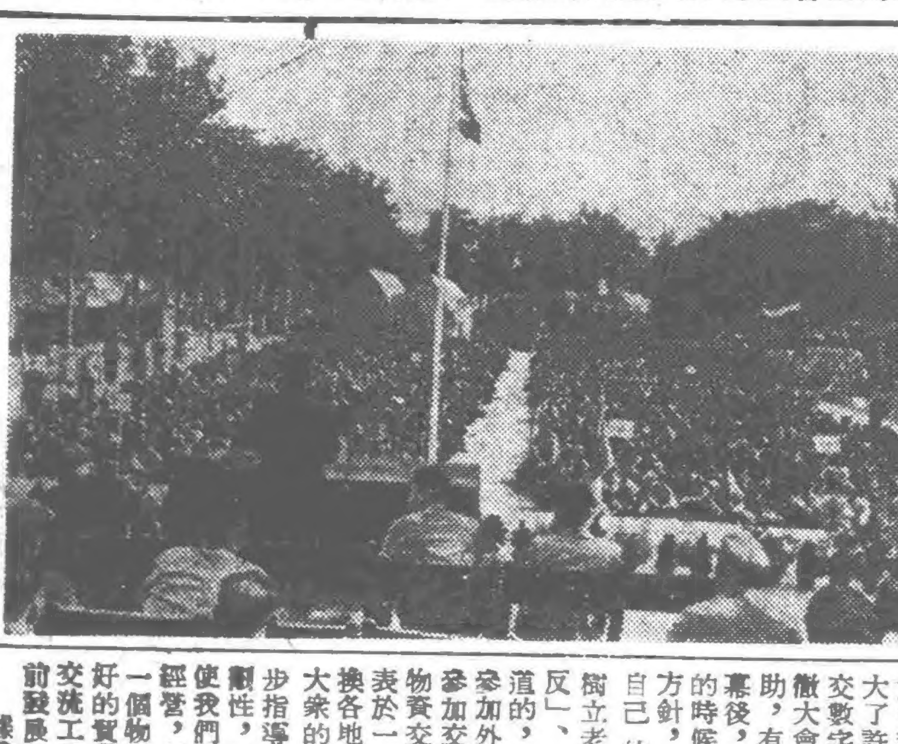
華北區第二屆物資交流大會開幕禮

李燭塵的開幕詞

華北區本年度第二屆物資交流大會今天勝利開幕了。自從華北行政委員會決定在天津舉辦這次大會起，到今天開幕，中間只有二十多天的籌備時間，經過積極籌備，終於勝利開幕，這一成就是與華北行政委員會的正確領導、天津市人民政府的全力協助及五省二市各級人民政府和各階層人民的大力支持分不開的；尤其是實際參加大會工作的各位同志們來自不同的工作崗位，在團結互助的精神下，發揮了高度的工作熱情，日以繼夜的辛勤工作着，使大會籌備工作得以順利完成，這正體現了我們新民主主義社會的成員對國家、對人民的負責態度，和我們新中國人民從不向困難低頭的高尚品質，我謹代表大會向各工作人員致以衷心的感謝和敬意！

這次大會的舉辦，在華北來說，已經是第三次了。它是在我們新中國各方面建設獲得了輝煌成就，給工商業的發展提供了各種有利條件以後及時召開的，所以它在性質、任務各方面，和以往各次大會都有所不同，它的規模範圍和要求，也比以往大了許多。因此，大會首先提出了四萬億元單面成交數字的目標，並且號召參加大會的各單位，要貫徹大會「公私兼顧、大小兼顧、城鄉互助、地區互助，有買有賣，多買多賣」的方針，從今天大會開幕後，我們參加大會的各個貿易單位，在進行交易的時候，應該深刻進行自我檢查，務必貫徹大會的方針，切實做到照顧全面，互助互利，不可以只顧自己的利益，而忽略了工農大衆的利益，並且要樹立老老實實為人民服務的新作風，鞏固我們「三反」、「五反」偉大運動的勝利成果。現在就我知道的，除去華北大小城市鄉鎮都有貿易代表團前來參加外，其他各大行政區也都組織了代表團來天津參加交易。這一個名為華北區，實際具有全國性的物資交流大會的規模，將集合全國各地區的貿易代表於一隅，在彼此進行交易以外，並且可以彼此交換各地區工農業產品的產銷情況，介紹各地區工農大衆的實際需要，互相觀摩，吸取經驗，從而進一步指導工農業產品的生產方向，加強產銷調運的計劃性，這不但加強了國家總的經濟計劃力量，並且使我們私營工商業進一步走向有組織有計劃的產銷經營，為即將到來的大規模經濟建設打下基礎。這一個物資交流方法，正是我們新民主主義社會最好的貿易形式，我們工商界應該以全力來做好這一交流工作，使我們國家的經濟建設迅速地順利地向前發展。

據我所知，這次天津市的私營工商業，準備參加大會入場交易的，已經有四萬多戶，佔全市各行業及手工業戶總數的百分之七十以上；向大會提銷計劃的行業，佔全市行業百分之八十五。同時到各區貿易代表團來津參加大會的踴躍，和代表面的廣泛，都可以說明全國各地工商界對物資交流工作的重視，和正確認識了這次華北區物資交流大會的重大意義，這是值得慶幸的一件事。各地來津貿易代表團和天津市的工商界為了完成我們在政治上和經濟上的雙重重大任務，為了與友區工商界廣泛建立經常的業務關係，我們要以最大努力來爭取我們購銷計劃的實現，希望大家緊密聯系起來，開誠協商，放開手，多買多賣。

各地貿易代表團，遠道來津，我們在聯絡招待上，雖然做了些準備，但是還很不夠的，希望各地代表們對我們多多提些意見，幫助我們糾正缺點，更好的把聯絡招待工作做好。

我們祖國的第三屆國慶節即將來臨，為了慶祝國慶，我們要保證把大會開好，在國慶節以前爭取大量成交，做為獻禮。

十四個交易所昨天下午開始交易

各地代表團踴躍參加

個別代表團負責人擅離工作崗位應予糾正

【本報訊】大會十四個交易所於昨日下午一時起開始交易，各所入場人數約四千人，情形極為踴躍。昨天半日，大會共成交三千餘億元（包括現貨、期貨合同及協議等）。

油糧交易所昨日有大量成交，天津市糧食公司銷售與天津市消費合作總社的一項麵粉、雜糧（包括豆類）、小麥、大米、玉米、小米的代銷協議，總值即達二千二百六十九億六千餘萬元，大大超過該所原訂成交一百四十三億六千萬元的計劃。其中糧食公司委託市合作總社代銷麵粉二百二十七萬餘袋，值一千六百餘億元，大米二千餘萬斤，值三百四十九億餘萬元，打破該公司銷貨紀錄。這也具體說明了人民生活水平提高，對細糧的需要量增大了。

紡織品交易所昨天成交的期貨協議中，津市海同紡毛廠向仁立實業公司購進了國產毛的粗紡油毛及落毛共一萬七千斤，價值五千五百餘萬元；津市棗源棉毛廠購進仁立公司白蔴絲頭、花蔴絲頭及碎布絲頭共五千餘斤，值四百餘萬元。這幾種商品在目前都屬於冷背貨，但通過大會，發現油毛、落毛加工後可織毛衣線；白蔴絲頭等摻雜女工地毯剩餘廢毛線頭，可製鞋襪及皮夾克襯絨。這樣，冷背殘次貨就找到了銷路。

副食品交易所內，海貨、烟葉和糖成交頗多，總值一百餘億元，多為西北區購進；化學工業品成交二百餘億，以化學染料較多；畜產、國藥、山乾鮮貨、土產雜貨共成交二百五十三億，各代表團並要買進大量畜產。

文教用品交易所入場人數踴躍，各中、小城代表團前往參觀了解津市文具情況的極多，昨天僅紙張一項就成交了三十餘億元。其他各交易所都有成交，有的昨日已經具體談妥，但因手續一時未辦完，日內將有更大數目的成交。

昨天下午是大會交易的開始，各地代表團和交易所工作人員都懷着極高的情緒，緊張地工作。但在交易工作中還發現有一些缺點，有的貿易代表團還未認真負責地堅守着交易工作崗位，致交易之另一方遍尋不得對象。例如昨天在紡織品交易所中，有人要買土布，連續用廣播尋找要推銷土布的河北省滄縣專區貿易代表團負責人多次，均未找着。該代表團擅離工作崗位的作風，影響了成交，必須加以糾正。

又由於各代表團入場交易的人數踴躍，各交易所地址普遍不夠容納，對代表團看樣品，談交易極為不便，好些代表團都提出擴充交易所，整頓所內秩序的建議。大會辦公廳對此問題已作了研究，決定設法擴充，增加分所，並盡量簡化手續，以便利成交。

津市糧食公司與申市供銷合作總社簽訂麵粉協議

在一九五二年華北區第二屆物資交流大會開幕典禮上的講話

一九五二年華北區第二屆物資交流委員會副主任委員 李哲人

各位代表、各位同志們：

為了進一步活躍物資交流，繁榮城鄉經濟，支持工農業愛國增產節約運動，鞏固工農聯盟，根據政務院華北行政委員會的決定，一九五二年華北區第二屆物資交流大會今天開幕了，我們對參加大會的各大行政區，內蒙古自治區和華北各省、市的貿易團表示熱烈的歡迎，對給予大會以有力支持的各地有關部門特別是中共天津市委、天津市人民政府、天津市總工會、工商聯等表示衷心的感謝，對團結一致，積極努力，因而在短期間能勝利完成大會籌備任務的全體工作人員致以深切的慰問。

大會開幕後的中心任務就是組織成交，成交多做生意。為了達到這個目的，謹提出以下幾點意見，供各位代表和同志們參考。

一、大力推銷積壓的工業品、手工業品和一般的土產品。為什麼要這樣作呢？這是因為「三反」「五反」後華北市場曾出現暫時的呆滯現象，國營貿易會對私營工商業擴大加工訂貨和收購，對推動市場的活躍和支持私營工商業的生產與經營，曾起了重大的作用，但國營貿易也因此積壓了大量商品。私營工商業者，上半年因忙於「五反」，現在也感需進一步加強購銷業務。所以，大家放手推銷積壓的工業品和一般土產品，對公私營經濟，均是有利的。同時，我們希望大家不要競購工業品中的名牌貨，而要大力推銷「非名牌貨」。因為名牌貨是有限的，並且銷路很好，故不需要在物資交流大會上組織推銷，同時，只有很好地推銷了「非名牌貨」，才能真正滿足人民不同購買力對不同等級工業品的需要，才能普遍支持工業生產。我還希望：凡國家必須和已經掌握收購的大宗的土產品，大家也不應去爭購，因為國家把這些土產品組織出口，換回機器，這對大規模的工業建設是必需的，也是完全符合全國人民的最大利益的。但是，對一般的土產品，大家應該積極去經營，開展內銷，擴大出口，以便進一步提高農民購買力，開闢工業品的市場，這對公私工商業的發展，都是有利的。手工業產品在今天農民的日用品中，仍佔很大比重，所以也要予以推銷。大家在成交中，要真正作到把積壓的工業品、手工業品和一般的土產品分別推銷到大小城鎮和廣大農村的消費者的手裏去，推銷到國外市場去，切勿發生「交而不流」的現象，即：成交的商品僅僅是為國營貿易部門和合作社所收購而積壓起來，形成只是從這個單位積壓轉移到另一單位積壓，僅僅變換一下積壓的地方而已。這實際上是解決不了當前城市工業品積壓和農村一般土產推銷的問題的，所以是不正確的。

二、當前國家財政經濟情況已根本好轉，工農業生產已恢復並超過抗日戰爭前的水平，物價完全穩定，人民購買力大大增長。例如：河北省一九五〇年每人購買力平均為十九萬一千元，一九五一年提高到三十萬零九百元，今年可再提高百分之十二。所以，大家在製訂購銷計劃和進行購銷業務時，要充分認識上述情況，作到既不保守，以免滿足不了廣大人民的要求，也不「大而無當」，以免購銷計劃不能兌現。總之，大家要按工農業生產發展和人民購買力提高的程度，實事求是地審訂購銷計劃並準確地把它實現。

三、希望大家貫徹大會號召的「實事求是、公私兼顧、大小兼顧、城鄉互助、地區互助、有買有賣、多買多賣」的交易方針。國營經濟單位要加強領導，緊緊依靠合作社，在「三反」「五反」勝利基礎上團結私營工商業者，搞好大會交易。所有參加交易的單位，都要樹立與發揚為人民服務、為生產服務，團結互助，遵守政策法令，嚴守合同信用和貨真價實、便利群衆的經營作風，反對本位主義、追逐高利，不執行政策、不說老實話、不講信用、捉弄對方的不良作風。對少數民族地區、災區和山區，大家要在交易中自動地予以適當照顧，以幫助這些地區的人民發展生產和改善生活，進一步增強各民族的團結和貫徹中央對老革命根據地人民殷切關懷的精神。各大行政區之間，亦要互相幫助，共同解決困難。總之，要使此次大會成為不僅是一個作買賣的會，而且是一個團結友好經濟統一戰線的會。

四、為了擴大內銷和出口，在價格上，大會要使公私工商業經營者均能獲得合法利潤。除國家各種統購統銷的物資外，其他商品的地區差價和批發與零售差價，如有不合理者，須加以適當調整，同時，一切與國家貿易政策不符的限制與作法亦須加以改正或廢除，以便暢通物資交流。參加大會貿易的私營工商業者在充分地合理地運用其自有資金後仍確有困難者，可製訂切合實際的貸款計劃，向人民銀行申請貸款。但不應有單純依賴國家貸款的錯誤思想。

五、加強大會和初級市場的聯系。目前華北市場已大大活躍起來，但發展尚不平衡，大中城市較好，縣鎮和初級市場較差。希望華北各省繼續深入動員縣鎮和初級市場組織小型貿易團來大會參加交易。大會期間，華北各省市最好能廣泛召開小型物資交流會，以便把這個會的合同很快地有組織地貫徹下去，同時發現農村中還有什麼東西需要向外推銷和購買，來大會交易，以切實滿足農民的需要。這樣，大小型物資交流會相互呼應，彼此推動，將使各級市場進一步全面繁榮起來。

六、合同有加強產銷計劃性和組織性的重大作用。其本身並帶有法律約束，所以大家簽訂合同後，必須認真執行。合同中品種、數量、質量、規格、價格、交貨地點、交貨日期、付款辦法、損耗、處分等條件均須訂得明確、具體、肯定。不論公私營單位，如不遵守合同信用，就要按照合同規定的處分條件，加以處理。現已執行了百分之九十多，說明大家一般是遵守信用的，但也有個別單位不守信用。希望此次大會上所訂的合同將執行得比去年的更好。

此次大會雖然名義上是華北區召開的，但我們大家的目的是一致的，因而大會的任務實際上是共同的。讓我們大家團結一致，共同為實現四萬億交易額而努力，為進一步活躍物資交流，繁榮城鄉經濟而努力。

美方又打傷我被俘人員九名

南日將軍提出嚴重抗議

【新華社開城二十七日電】九月二十五日美方又在濟州島戰俘營打傷我方被俘人員九名。朝鮮停戰談判我方代表團首席代表南日將軍對此向美方提出嚴重抗議，指出美方對於連續不斷地迫害與屠殺戰俘的戰爭罪行，負有完全與絕對的責任。

【新華社開城二十七日電】美方二十五日又在濟州島上打傷我方被俘人員九人。據美方宣佈，這九個人是在美方進入營場捕捉三名戰俘時被美方士兵打傷的。對於被捕去的三名戰俘的下落，美方沒有作任何交代。通過這一事件，人們已經可以清楚地看到，美方正在他們的戰俘營裏肆無忌憚地抓走戰俘，並把他們送到不可告人的地方去。

華北工業競賽運動獲得成績

各廠礦今後將繼續推廣先進經驗

並積極準備技術定額的查定工作

【新華社北京二十六日電】華北區愛國增產節約競賽運動委員會，在本月十五到十九日，召開全區各級愛國增產節約競賽運動辦公室主任會議，總結了兩個月來在全區開展的工業競賽運動。會議確定各廠礦在競賽運動中要繼續推廣先進經驗，積極準備進行技術定額的查定工作。

華北區工業愛國增產節約競賽運動，自七月份展開以來，全區已有七百五十五個廠礦近四十萬職工參加。參加競賽的職工人數佔全區職工總數百分之七十以上。目前，各工廠、礦山已初步改進了產品質量，普遍進行了安全大檢查，從而及時糾正了缺點，使運動步入正軌。

全區從運動開展以來曾抓緊推廣各種先進經驗，使生產發生了顯著的變化。電業中普遍推廣燒劣質煤、快速檢修、巡迴檢查法三大主要先進經驗，使燒燃成本普遍降低百分之四十到五十，檢修效率提高了一倍到三倍，保證了安全供電。煤礦中推行循環快速掘進法，使掘進效率提高二倍到四倍。機器工業中推廣高速切削和多刀多刃切削法，使機床效率提高一倍到二倍，個別部件甚至提高了二十多倍；與這方法相適應的翻砂濕模造型法的推廣，充分供應了切削用的鑄件。紡織業中推廣了郝建秀工作法和一九五一織布工作法，克服了原棉質量低的困難，不但保證了產品質量，而且完成了生產任務。競賽運動中，有些廠礦還先後進行了技術定額的查定試驗工作，南口鐵路工廠、北京機器廠、天津橡膠廠、天津毛織廠等且已獲得了一定的成績和經驗。

根據上述情況，會議決定全區今後除繼續貫徹推廣先進經驗外，領導重點應着重檢查計劃完成的情況，找出未完成的原因，認真加以解決；同時，積極進行技術定額的查定的準備工作，凡已經完成民主改革、生產品種固定、生產任務比較正常、生產管理上有些初步制度、先進經驗已有了初步推廣的廠礦，即可轉入技術定額的查定工作。會議指出：推廣先進經驗不僅可以為查定工作準備條件，還可以解決查定時查出來的問題；查定中也可以發現先進經驗，發現先進經驗推廣中的問題。關於技術定額的查定的準備工作，會議指出：第一、應首先打通廠礦幹部思想，使其認識這個工作在改進企業上的重大作用。第二、應做好組織準備，抽調廠礦行政、技術、中共黨組織和青年團的幹部加以訓練，作為進行查定工作的骨幹。各廠要建立領導這個工作的核心組織，除黨政工團幹部必須參加外，並配備必要的技術人員專門負責研究與指導這一工作。第三、應做好職工動員工作，真正使所有職工認識查定工作的重要，並積極支持和參加這個工作。第四、進行查定後必須根據查出來的問題，加以改進，把潛力加以利用，經過一個短時間的試驗，製訂新的技術定額。

隆重的節日氣氛籠罩着天安門

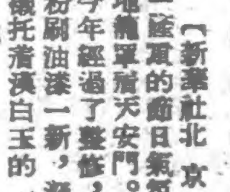

【新華社北京二十七日電】隆重的節日氣氛，已經強烈地籠罩着天安門。天安門城樓今年經過了整修，裏裏外外已粉刷油漆一新，深紅色的城樓襯托着漢白玉的白色金水橋，顯得分外鮮艷。城樓屋簷上的和璽彩畫，金碧輝煌，在陽光中熠熠奪目。天安門廣場周圍的紅牆也都粉刷一新，遠望過去，一片深紅色。天安門城樓前面東西兩端的三座門被拆除後，廣場顯得更加寬敞、雄偉和壯觀了。廣場四週新建了四座高大的標語塔，更增加了廣場的威勢。

天安門廣場的兩座貴賓觀禮台各展寬了七尺，另外在南端東西牆角還新建了兩座觀禮台，今年將有更多方面的人參加國慶節的盛大的觀禮。

今年天安門裝設了永久性的播音設備，從西單到東單續到東四都裝滿喇叭筒，幾乎半個北京城都可以聽到天安門廣場上的聲音。

入夜以後，天安門廣場燈火輝煌。往年國慶節廣場上只有一百八十盞探光燈，今年又增設了一百四十盞。廣場四周的紅牆頂上也都用電燈裝成了一道美麗的光圈。整個廣場，連同整個長安街都被照耀得如同白天一樣。天安門城樓四周的電燈，往年都是臨時按裝的，今年改成了永久性的。修建工人發明了一種電燈防雨的設備，從今以後，它將永久投射着燦爛的光輝。自一九四九年起，天安門和天安門廣場每年修理一次，今年修理的規模比歷年都大，使它一年比一年雄偉，一年比一年壯麗。

現在首都的人們正急切而興奮地迎接國慶節的到來。一到晚上，遊行隊伍從四方八面集合到這裏來演習。工地附近總圍着一大堆人羣。老年人坐在觀禮台上興奮地到處張望。新中國的人民在三年內完成了驚天動地的偉績，為今後大規模建設奠定了結實的基礎，他們比往年更熱切地盼望着在國慶節見見毛主席，接受毛主席的檢閱。

出席亞洲及太平洋區域和平會議

智利等九國代表陸續抵京

【新華社北京二十七日電】出席亞洲及太平洋區域和平會議的智利、哥倫比亞、哥斯達黎加、厄瓜多爾、印度尼西亞、墨西哥、尼加拉瓜、秘魯和美國等九個國家的一部分代表於二十七日先後乘飛機到達北京。應邀參加和平會議的國際學生聯合會副主席艾切伐里亞也在二十七日乘飛機抵京。先後前往機場歡迎的有：中國人民保衛世界和平委員會副主席陳叔通、委員蔡廷鍇，出席亞洲及太平洋區域和平會議的中國代表胡文耀，中華全國民主婦女聯合會常務委員羅叔章，中華全國文學藝術界聯合會全國委員會委員艾青及文化、科學、宗教界人士。

先後到機場歡迎的還有前已到京的哥斯達黎加、印度尼西亞、馬來亞、墨西哥、尼加拉瓜等國出席亞洲及太平洋區域和平會議的代表。

今日到達北京的智利代表名單

費爾南多·聖袖凡　作家
維聖合·那瀰霍　法爾巴萊索和平委員會副主席
阿爾弗萊脫·第·阿邁斯脫　退伍軍官
馬里奧·利蓋爾美　硝礦工人工會主席
伏羅第亞·特脫爾鮑姆　作家、人民陣線總書記
愛爾南·聖·馬丁　醫學博士
爾斯達諾·屈阿基　醫學博士、智利和平大會委員
李蓮阿娜·第·巴勃羅　智利和平大會委員
彼得羅·奧沙斯　智利大學實驗劇院藝術指導
馬麗亞·伽索巴　智利大學實驗劇院女演員
格拉基愛拉·烏里貝　學生領袖（兼代表團秘書）
哈伊美·法伊伏維契　青年領袖（兼代表團秘書）
愛烏澳尼歐·第脫鮑恩　聖地亞哥天主教大學實驗劇院藝術指導
大衛·鮑利成　學生代表

今日到達北京的哥倫比亞代表名單

團長　迪埃哥·蒙塔尼亞·庫艾拉博士　大學教授
代表　喬治·薩拉米亞　作家
拉法艾爾·蒙多札·伊薩札　大學教授、醫生
阿里皮奧·哈拉米略　畫家
何塞·多明哥·維勒茲　律師
聖地亞哥·卡拉斯基拉　律師

今日到達北京的哥斯達黎加代表

吉勒摩·胡塔多　法律系大學生
奧斯加·巴基特　藝術家

今日到達北京的厄瓜多爾代表名單

團長　曼努愛爾·阿古斯丁·阿吉勒　大學教授
阿多羅·蒙台羅·維伽　詩人
奧斯瓦爾多·羅德利格茲·希邁尼茲　律師
代表　奈爾松·查維茲　厄瓜多爾鐵路工會秘書長
阿古斯多·塞沙·索爾多斯　律師、劇作家、新聞記者

今日到達北京的印度尼西亞代表名單

副團長　蘇加爾多　「印尼論壇」週報編輯
秘書　蘇曼·哈迪　印尼全國和平委員會總書記
代表　阿迪蘇馬托　工會領袖
馬西斯　政府公務員
烏米·薩約諾夫人　婦女運動工作者
摩平默德·譚夫人　婦女運動工作者
哇西妮　婦女運動工作者、教員

今日到達北京的墨西哥代表名單

艾瑪拉莉亞·古茲曼（女）　考古學家、墨西哥全國和平委員會副主席
路易斯·里維拉·泰拉薩斯　工程師
費爾南多·貝尼特斯　作家
艾爾奈斯托·阿爾瓦雷斯·諾拉斯科　新聞記者
阿爾伯托·洛埃拉　農民領袖
波里斯·羅森　新聞工作者、律師
查維爾·貝拉克　商業家
勞烏爾·科西奧　醫科學生

今日到達北京的尼加拉瓜代表名單

布拉斯·李奧斯　文化工作者
蓋洛尼摩·李華斯　工會工作者
艾弗萊姆·羅德迪古艾茲　工會工作者

今日到達北京的秘魯代表名單

胡維納爾·馬代爾　大學教授

今日到達北京的美國代表名單

休·赫第曼　南加利福尼亞和平十字軍代表

在西線和中線向敵軍陣地進行強力的反擊

朝中部隊三天殲敵千八百名

擊毀敵坦克八輛毀傷敵機卅一架

【新華社朝鮮前線二十七日電】朝中人民軍隊在十八、十九兩日內，先後向西線和中線上的五處敵軍陣地進行強力的反擊，都迅速佔領陣地，全殲守敵。接着朝中人民軍隊又在這些陣地上擊退敵軍多次反撲，殺傷了大量敵軍。據不完全統計：自十八日至二十日三天中，朝中人民軍隊已殲敵一千八百多名，擊毀敵軍坦克八輛，繳獲輕重機槍二十挺，擊落敵機十二架，擊傷敵機十九架。

在五處陣地的攻奪戰中，以西線臨津江東西兩岸地區的戰鬥最為激烈。十八日傍晚，我軍反擊部隊同時攻佔了鐵原以西上浦防北山、石峴洞北山和漣川以西高陽岱西山等三處敵軍陣地，全殲守敵美軍兩個連又三個排。十九日夜，我軍又攻佔了二處高地：在西線攻佔了高浪浦里西北的西場里北山，殲敵一個加強排；在東線攻佔了北漢江東岸邊岩洞附近的一個高地，殲敵九十多名。當我軍襲擊和攻佔上述五處陣地時，敵人曾多次派兵增援或組織反撲，都被我軍以猛烈火力擊退。美國合衆社在報道中供認：美軍在西線的戰鬥中「吃了一個大敗仗」，向鐵原以西兩高地反撲的美軍被阻在距山頂「三百五十碼和二百碼的地方」，連「空軍的支援也無濟於事。」美國侵略軍第八軍軍長范佛里特及「某兵團司令坎德爾中將」曾爲此倉惶地跑到西部前線進行「視察」。

另外，在金城東南橋岩山東北高地上的爭奪戰，目前仍在激烈地進行。我軍自六日攻佔該高地後，一直將這高地控制在自己手中。我軍有時轉入坑道作戰，有時突然出現在山頂上，以各種戰法殺傷敵人。僅十八日至二十日三天中，我軍又殲李偽軍京畿師二百五十多名。

在前線其他地區，我軍在十六日到二十日五天中，共擊退小股敵軍的八次竄犯，並以伏擊殲殺傷犯敵，共計殲敵三百多名。

第一五一次政務會議

批准今年出版工作計劃的報告

【新華社北京二十六日電】中央人民政府政務院第一百五十一次政務會議在二十六日下午舉行。會議聽取和批准了中央人民政府出版總署胡愈之署長關於一九五二年出版工作計劃大綱的報告，並通過了各項任免案。

迎接第三屆國慶節，慶祝建國三年來的偉大成就！

三年來土地改革運動的偉大勝利

中央人民政府政務院副秘書長 廖魯言

土地改革運動已在全國範圍內基本上完成。約有三億農業人口的地區，在這三年之中完成了土地改革。加上三年以前即已完成土地改革的老解放區，完成土地改革地區的農業人口已共佔全國農業人口總數的百分之九十以上。除新疆、西藏等少數民族地區及尚待解放的台灣以外，只有三千萬農業人口的地區尚未完成土地改革，這些地區也將在一九五二年內至遲於一九五三年春耕以前完成土地改革。在新疆各民族的農業區，也將於今冬明春實行土地改革。

兩千多年來在封建大山重壓之下的中國農民已經翻了身。他們由地主階級的牛馬變成了農村的統治者，他們由土地的奴隸變成了土地的主人。這一翻天覆地的歷史勝利，是中國工人階級及其政黨——共產黨三十年來領導着農民並和農民在一起不屈不撓頑強鬥爭而得來的勝利；是毛澤東思想的勝利；也是馬克思、恩格斯、列寧、斯大林關於農民問題的理論在中國的勝利。

（一）土地改革是怎樣取得勝利的？

爲什麼在這短短的三年之中，能在三億農業人口的地區完成土地改革呢？

第一、在土地改革中，堅決執行了毛主席和中國共產黨中央所規定的關於土地改革的總路線與總政策——依靠貧農、雇農，團結中農，中立富農，有步驟地有分別地消滅封建剝削制度，發展農業生產。

三年來土地改革運動的實踐完全證明：佔農村人口百分之七十無地和少地的貧農和雇農，是運動的骨幹，他們在土地改革鬥爭中最積極、最堅決。他們在各地農民協會的領導成份中佔多數。消滅封建的土地改革，就是依靠着廣大的貧雇農羣衆才得以勝利實現的。同時，貧農、雇農也得到了相當於當地每人佔有土地平均數的百分之九十左右的土地，基本上滿足了他們迫切的土地要求。

佔農村人口百分之二十的中農的利益，在土地改革運動中也得到了堅決的保護。土地改革法第七條規定：「保護中農（包括富裕中農在內）的土地及其他財產，不得侵犯」。各地都堅決執行了這一條規定。在土地改革中對佔有土地高於當地每人平均數的一部分中農，保護不動，而一部分缺地的中農則分進了土地，因而整個中農階層每人佔有土地的平均數較之土地改革以前增加了。同時，中農從土地改革前奏的反霸、減租和退押運動中，一般都獲得了巨大的利益。在各地農民協會的領導成份中，也保證了中農成份不少於三分之一。因而，這就保證了雇農貧農與中農的鞏固團結，形成了佔農村人口百分之九十以上的農民的統一戰線。這就使貧雇農避免陷於孤立，而孤立了地主，保證了土地改革的勝利。

採取了保存富農經濟的方針。土地改革法第六條規定「保護富農所有自耕和僱人耕種的土地及其他財產，不得侵犯」，各地也都堅決執行了。富農在土地改革實行後，每人所保有的土地，一般仍相當於當地每人佔有土地平均數的二倍。有些地方，對富農的小量出租土地也未徵收，仍予保留。這的確使歷來在農村中做爲地主階級同盟者的富農，在土地改革鬥爭中中立起來了，使地主階級更陷於孤立，更有利於消滅地主階級。

土地改革的結果，消滅了地主階級，但並沒有消滅地主個人。按照土地改革法第十條的規定，地主亦被分給與農民同樣的一份土地，使他們在勞動中改造自己；對地主兼營的工商業及其直接用於經營工商業的土地和財產，亦不予沒收，把地主的封建土地財產與其兼營的工商業區別開來，分別對待。只有對那些罪大惡極，血債纍纍，民憤甚大和抗拒或破壞土地改革的不法地主惡霸才依法懲辦，直至判處死刑。這在地主階級中也起了一定的分化作用，減弱了地主階級對土地改革的抵抗，而有利於土地改革的進行。

由於各地認真貫徹與正確執行了土地改革的總路線與總政策以及具體體現這一總路線與總政策的土地改革法，這就保證了三年來的土地改革運動獲得了空前偉大的勝利。

第二，認真貫徹了有領導地放手發動羣衆的方針，做到了領導骨幹與廣大羣衆相結合。

土地改革是一場激烈的階級鬥爭，必須放手發動廣大農民羣衆，由廣大農民羣衆自覺地行動起來，沒收地主階級的土地，分配給無地少地的農民，土地改革才能徹底實現。而放手發動羣衆又必須是有領導的，教育羣衆掌握政策，使政策法令真正爲羣衆所熟悉，成爲羣衆向地主鬥爭的武器。

爲了深入地發動羣衆，各地都組織了大批的土地改革工作隊到農村中去，每年達三十萬人以上。土地改革工作隊到農村以後，一般採用了訪貧問苦、訴苦串連與召開農民代表會議、舉辦農民積極分子短期訓練班相結合的方式，逐步深入地而又廣泛地把農民組織起來，由少數人的貧雇農小組逐步發展到包含中農在內的羣衆性的農民協會。經過多次的農民羣衆大會與農民代表會議，以訴苦的方式，用農民羣衆自己親身的經歷教育農民，啓發農民的階級覺悟，並向農民解釋政策，以提高農民的政治覺悟與政策水平，然後由廣大農民羣衆自覺地行動起來，與地主階級進行面對面的尖銳的鬥爭，逼使地主階級在羣衆的威力面前屈服低頭，沒收地主階級的土地及耕畜、農具、糧食等財產，分配給無地少地及缺乏生產資料的農民，實現土地改革。

三年來的經驗證明，沒有廣大農民羣衆的放手發動，土地改革是不能真正徹底實現的。不放手發動羣衆，單純依靠行政命令，從上而下的所謂「和平土改」、「官辦土改」，一定不能真正地打倒地主階級，不能真正實現土地改革，當然更談不到土地改革成績的鞏固了。

第三，建立了城鄉最廣泛的反封建統一戰線。三年以來，不但在農村建立了佔人口百分之九十以上的貧雇農和中農的統一戰線，保護了小土地出租者，中立了富農；而且在城市中，工人、職員、青年學生也是擁護土地改革的。並有許多大學教授到農村中去參觀和參加了土地改革。同時，又因爲在土地改革中執行了保護工商業的政策，因而許多與封建土地剝削有聯系的工商業資本家，也都被吸收到反封建的統一戰線中來。地主階級中有某些個別的開明紳士，他們曾經反對蔣介石反動統治和帝國主義侵略，以積極行動贊助人民民主事業，並擁護人民民主專政和人民政府、人民團體的工作。這就爭取了他們仍與我們繼續合作。

各地在土地改革過程中，都認真地貫徹了這些政策，建立了城鄉最廣泛的反封建統一戰線，更有力地孤立了地主階級，更有利於土地改革的順利完成。

（二）土地改革後農村的新面貌

土地改革在經濟上、政治上、文化上都產生了巨大的效果，引起了飛躍的變化。土地改革完成以後，農村面貌爲之一新。

第一，在經濟上，廣大農民在獲得土地及其他生產資料和生活資料後，農民的生產積極性大大提高，農業生產迅速恢復和發展，農民生活也獲得顯著的改善。

土地改革中獲得經濟利益的農民約佔農業人口的百分之六十到七十，全國得利農民連老解放區在內約三億人，約有七億畝土地分給了農民。在土地改革以前，農民爲耕種這七億畝土地，每年給地主交納的地租即達三千萬噸以上的糧食，現在已不再交租了。農民已不再爲地主勞動。

農民在自己的土地上，正在開展大規模的愛國增產競賽運動，爲自己的幸福和國家建設而勞動着。數以千萬計的農民都積極參加互助組和農業生產合作社，並把分得的若干生產資料變換添置爲大量的耕畜、水車及新式農具，以改善和擴大自己的經營，從而農業生產技術也逐漸提高，整個農業生產也得以迅速恢復和發展。一九五一年全國糧食生產量較一九四九年增加百分之二十八，今年可較一九四九年增加百分之四十左右，可超過抗日戰爭以前最高年產量百分之九。棉花等工業原料作物一九五一年的產量均已超過了歷史上的最高紀錄。隨着農業生產的發展，農民生活自然也隨之改善。在許多地區，中農在農村人口中所佔的比例，已由過去的百分之二十左右發展到百分之八十左右；貧雇農則由百分之七十左右減少到百分之十或二十；而且在逐年減少中。

第二，在政治上，由於土地改革的進行，極大地提高了農民的政治覺悟，廣大農民已成爲農村人民政權的支柱，因而鞏固了人民民主專政，也鞏固了工農聯盟。

在土地改革以後，廣大農民更加熱愛毛主席、共產黨和人民政府。

經過土地改革鬥爭的鍛鍊，村村湧現出大批農民積極分子，一九五一年僅華東地區就有三十餘萬農民積極分子加入中國新民主主義青年團。農民協會會員僅華東、中南、西南、西北四大行政區已達八千八百餘萬人，其中婦女約佔百分之三十左右。一般鄉村均已樹立了農民的真正優勢，農民協會那裏有很高的威信，真正掌握了農村政權，解除了地主的武裝，武裝了自己，管制着那些不安分的地主，同時，在土地改革中經過勞動改造的地主，農民真正成了農村的主人。在土地改革中發展起來的農民代表會議的基礎之上，充實健全並建立了人民代表會議的制度，真正在農村中鞏固地樹立了人民民主專政，真正使我們國家實現了民主化。

第三，在文化上，土地改革也大大地促進了農村文化的發展。農村小學的學校數與學生數均有顯著的增加。今年下半年全國小學學生數可達四千九百萬人，佔學齡兒童總數七千五百萬人的百分之六十五。同時，在現有的小學學生中還有一部分超齡的學生。成年男女農民參加多學的人數也逐年增多，且有不少多學實際已成爲成年農民的常年補習學校了。識字班、讀報組、黑板報，在許許多多偏僻的農村中，也都建立起來了。現在全國各地正準備在農民的普遍提高文化的迫切要求基礎之上，於今年冬季開始廣泛運用祁建華速成識字法，展開掃盲工作，這將成爲土地改革完成後農村中新的文化高潮。

（三）土地改革的勝利完成與國家工業化

我們國家大規模的計劃經濟建設即將開始。土地改革在全國範圍內基本完成，是開始大規模計劃經濟建設的前提條件之一。

三年來的實踐證明，土地改革大大地促進了整個農業生產的迅速恢復與發展，保證了全國人民糧食的需要量，增產了工業原料作物。農民的購買力也迅速提高了，一九五一年全國人民的購買力較之一九五零年即增加百分之二十五左右；從幾種日用必需品的銷售量看：紗布一九五一年較之一九五○年增加百分之二十，紙煙增加百分之十四，煤油增加百分之四十七，茶葉增加百分之七十。這可看出廣大農民羣衆在土地改革後購買力增長的趨勢。農業生產逐年發展，農民購買力將逐步提高，這就給我國的工業產品提供了無限廣闊的國內市場。

在土地改革完成後，農民按照毛主席所指示的組織起來的道路前進。特別是近一年來，各地農業互助合作運動更有很大的發展，東北和華北老解放區，組織起來的勞動力一般佔農業勞動力總數的百分之六十，有的達百分之八十以上；在華東、中南、西南等解放較晚的區，組織起來的勞動力一般在百分之二十五到四十左右。東北、華北兩區還各組織一兩千個農業生產合作社。現在農村中開展的互助合作運動，將更進一步地提高農業生產力，發展農業生產，給我們國家工業化以更大的推助，並從而在國家工業化的基礎上實現農業機械化。中國農民將沿着這一條光明、幸福的道路前進。【新華社北京二十六日電】

中國人民救濟總會兩年半來的工作概況

中國人民救濟總會秘書長 伍雲甫

中央人民政府成立以來，全國人民在毛主席和共產黨的領導下，以高度的愛國主義熱情從事祖國的經濟、文化及其他各種事業的恢復和建設，做出了輝煌的成績；在救濟事業方面，也同樣獲得了不少的成就。中國人民救濟總會自一九五○年四月成立後的兩年半以來，在中央人民政府領導下，本着「團結並領導全國從事救濟福利事業之團體及個人，協助政府組織羣衆進行生產節約、勞動互助，以推進人民大衆的救濟福利事業」的方針，做了下面一些工作。

（一）全國各地有許多舊式的社會救濟福利團體，有國際性的和國內性的，也有全國性的和地方性的。這類團體，過去在反動統治下爲帝國主義和封建勢力所控制利用，作爲統治階級欺騙和麻痺人民的裝飾品。解放後，有些還有力量從事救濟福利事業，但有很多是名存實亡，對救濟福利事業不起什麼作用。因此，中國人民救濟總會在成立後即以調整各地舊有社會救濟福利團體爲當前急務。從一九五○年開始，中國人民救濟總會對國際與國內規模較大的團體進行了調查研究，同年八月即用協商方式對國內規模最大的舊的紅十字會進行了調整。自新的中國紅十字會總會出現後，在治淮工程的醫療工作上，在朝鮮前後方的救護工作上，在老根據地和少數民族地區的醫療防疫工作上，以及在國際反對侵略保衛和平的鬥爭上，都起了積極的作用。國際性救濟團體原有四十多個，解放後大部已撤退或解散，最後殘存的九個全是接受美國津貼的團體，一九五一年四月底召開的處理接受美國津貼的救濟機關會議，對這些團體已進行了處理與改造。全國各地地方性的救濟福利團體很多，情況也很複雜，對這類團體的團結改造，是新中國救濟福利事業的重要工作之一。除了對反動的、名存實亡的和假冒爲善的團體予以處理外，一般的都將它們團結改造，並通過各種適當的組織形式，使它們在統一領導下積極地參加當地的救濟福利事業，發揮其爲人民服務的自覺性與積極性。總計在中國人民救濟總會領導下，各地分會已將八百多個舊的救濟福利團體組織或聯系起來了。

（二）一九五○年皖北、蘇北、河南等地發生水災，爲了協助政府解決災區人民的寒衣問題，中國人民救濟總會與有關人民團體成立了「皖北、蘇北、河北、河南災民寒衣勸募總會」，發動了全國性的勸募寒衣運動，向全國發出了募集六百萬套寒衣的號召。在全國黨政軍民的熱烈支持下，短短兩個月中，便募集了寒衣六百八十八萬餘套，約值人民幣三千五百億元，超過原定任務百分之十四，使災區同胞很快地得到了真正的溫暖，渡過了嚴寒的冬天。這是中國人民政治覺悟提高、中國經濟狀況好轉的具體表現。它以鐵的事實粉碎了美帝國主義者誹謗中國人民必須依靠美帝國主義施捨的無恥讕言，證明中國人民在毛主席與共產黨領導之下力量的偉大。這一運動不僅爲「救濟互助」、「自救助人」創造了輝煌的範例，而且也證明了新中國救濟福利事業方針的正確性。

（三）美國直接或以津貼方式在中國舉辦了數百個「救濟」機關，這些機關嚴重地損害了中國人民的生命，侵害並掠奪了中國人民的文化和財產，其目的是把「救濟」當作利誘很高的侵略性的政治投資。爲了肅清美帝國主義在中國救濟事業中的侵略影響，遵照政務院一九五○年十二月二十九日的決定，中國人民救濟總會接受了「政務院處理接受美國津貼的救濟機關委員會」所給予的任務，對接受美國津貼的救濟機關進行了處理工作，現已全部處理了接受美國津貼的救濟機關和少數辦理不善的接受其他外國津貼的救濟機關共二百四十六個（其中兒童救濟機關一百五十九個），收容人數有一萬八千八百人，工作人員二千五百餘人。在進行處理工作時，許多地方舉行了數千人以至數萬人的控訴大會，揭發了帝國主義尤其是美帝國主義在「救濟」美名下殺人的罪行，例如僅美帝國主義舉辦的武昌花園山育嬰堂一處，二十三年中就虐殺了一萬六千個中國兒童。這些機關處理後，團結了中國籍工作人員、修女及當地宗教界人士，並和他們共同來辦好接管事業，其中罪大惡極的帝國主義分子已遭到人民的清算和審判。被收容的老人、兒童、嬰兒們的生活顯著地改善了。有些分會還對接收過來的機關作了適當的調整，進行了收容兒童的工作。

（四）帝國主義、封建主義和官僚資本主義這三個敵人，對中國人民的壓迫和剝削，造成了中國人民的貧困，因而在城市裏產生了大批的游民、乞丐、小偷、妓女、殘老和孤兒，這是反動統治者留給新中國的一個棘手的問題。但是，已經勝利了的中國人民，是能夠克服任何困難的。三年來在全國各主要城市裏已經對他們大力地進行了收容和改造工作，無數的不同性質的生產教養院在全國各主要城市裏成立起來了，游民、乞丐、小偷、妓女、殘老、孤兒，大量地被收容進去，並施以相當的思想和文化教育，他們大都學會了各種生產技能，變成了愛勞動、能生產的新人。除了各地民政部門以外，中國人民救濟總會各地分會辦理的收容教養機構有九十八個，其中收容兒童的有五十五個。

反動統治者壓迫和剝削所造成的舊中國的社會貧困，使人民失去了對災難的抵抗力，一遇到暫時還不可避免的災害，就產生了大批災民。人民政府以生產自救的辦法對災難民進行了必要的措施，中國人民救濟總會各地分會協助政府辦理災難民的臨時收容、緊急救濟和遣送回鄉生產的工作，克服了災難，兩年半來收容遣送災難民據不完全統計達十三萬餘人。

（五）城市貧民救濟和臨時救濟包括的範圍很廣，中國人民救濟總會各地分會結合當地具體情況做了不少工作，如貧病補助、貧嬰補助、產婦補助、貧民生活補助和城市火災、風災救濟等等，據初步統計，救濟分會所辦理的貧民救濟和臨時救濟受益人數有七萬餘人。在這項工作中，有些是依照「社會互助」的方針發動羣衆進行的。如杭州市分會救濟江干區火災災民，羣衆自動捐款八億餘元；武漢市分會救濟漢口區火災災民，羣衆自動捐款達十二億餘元，並捐助了大批衣物糧食。這是中國人民互助精神的優良傳統的發揚。

（六）一九五○年年底，全國各地在抗美援朝運動的熱潮中，普遍地掀起了慰勞中朝人民部隊和救濟朝鮮難民的募捐運動，中國人民救濟總會在這一運動中也成爲有力的推動者和組織者。爲了援助在美帝國主義瘋狂轟炸下遭受嚴重災害的朝鮮和平人民，中國人民救濟總會協同其他有關人民團體在抗美援朝總會領導下組成了「中國人民救濟朝鮮難民委員會」，購運了大批布疋、棉花、棉衣、毛毯、針、線、醫藥物資及緊急救濟援朝鮮。最近美帝國主義者對朝鮮和平城市進行變本加厲的瘋狂轟炸，蓄意破壞和平，給朝鮮和平人民製造了更多的災難，中國人民救濟總會提出了嚴重抗議，並號召全國救濟福利工作者以實際行動支援朝鮮人民反對野蠻侵略的正義鬥爭。一九五一年中國人民救濟總會將中國人民爲援助「松川事件」被迫害的日本人民的捐款寄到日本，援助了「松川事件」的受難人士。今年日本北海道地震，使日本人民遭到嚴重的災害，日本反動政府不但不予救濟，反而採用鎮壓手段；中國人民救濟總會及時地匯去了救濟北海道地震災民的款項。這兩次的援助都大大地增進了日本人民和中國人民之間的友誼，並且使日本人民深深地懂得他們爭取和平民主的鬥爭不是孤立的。此外，我們還曾聯合有關人民團體對遭受嚴重旱災的印度人民進行了一些必要的救濟，組織了「中國人民救濟馬來亞難僑委員會」，對受英帝國主義殖民當局壓迫的馬來亞難僑作了正義聲援。已經站起來了的中國人民，深知中國革命勝利的鞏固和發展是與國際和平民主陣營的鞏固和發展分不開的。今天，我們有義務也有力量來救濟在民族解放運動與人民民主運動的正義鬥爭中遭受災難的國家與人民。

除以上工作外，有些分會還辦理了一些救濟性質的福利事業，如產院、診所、托兒所、保育員訓練班、平民宿舍、勞動人民服務站、義倉、夏令飲水等等，這些工作，對勞動人民和城市貧民都有所裨益。

新中國的救濟福利事業，是政府和人民同心協力醫治戰爭創傷並進行和平建設一系列工作中的一個組成部分，中國人民救濟總會團結全國救濟福利工作者，組織羣衆，在這部分工作中做出了不少成績。中國人民已經用自己的力量醫治了戰爭創傷，正滿懷信心地極其樂觀地在加倍努力，以便進一步把救濟工作做好，爲增進人民福利而奮鬥！【新華社北京二十七日電】

一條普通里巷的轉變

本報記者 張蓮修

福順里是七區福安街派出所管界內三條並列的小巷，有八十個院子，住着二百二十多戶人家，住戶多半是小販、店員、三輪工人、泥瓦匠、產業工人等。

在新中國成立三週年的前夕，我訪問了這個地方。居民們熱情地告訴我，三年來福順里在各方面都有了顯著的變化：惡霸沒有了，動刀動斧，成羣結夥，打架欺侮人的事沒有了；街上半房高的垃圾清除了，不再是滿地糞便，下過雨也不再有蛆順着牆根爬，到處都是乾乾淨淨的了；日子好過了，挨餓受凍的事根本沒有了，而且吃的、穿的一天比一天好；雞吵鵝鬥、指桑駡槐、哭哭鬧鬧的聲音沒有了，家家戶戶都很和睦團結；人們的思想進步了，遊手好閒的現在也勞動了；賭娼沒有了，靠妓院吃飯的都轉了業；文化翻身了，失學兒童都上了學，黃昏時老大娘和小媳婦也都三三兩兩地去上速成識字班，每個星期天還聚集在讀報組裏學時事；大夥團結互助了，像三輪工人石桂生的妻子要小產，婦女代表就去替她辦理免費接生，母親和早產兒都很安全，要是從前，死兩口子可有誰管哪……好事說不完，這些轉變使他們興奮，使他們感動，他們異口同聲地說：「福順里比起從前來呀，真是一天一地！」

和平幸福的年月

住在一號的許德功，在這裏落戶已經三十多年了，他今年四十九歲，賣棒子花、窩糕賣了十幾年。解放前他在門口上沒短挨欺侮受氣：爲了打棒子花的機器吵了「巡長」睡午覺，被他找碴打嘴巴、罰跪、拘押還罰了款；爲了賣窩糕的車子「擋的不是地方」，連車帶貨一腳被「巡長」踢翻；由於小孩子打架，對門幹暗門子的惡霸胡清海闖上門來，還打碎了玻璃。那時候福順里一帶雜八地很多，打架都是成羣結夥，拿刀動杖的，老實人家總是得關着門過日子，聽見打架在門縫裏偷看一眼，嚇得快把門插上。住在旁邊泰安里的尚志賢說，從前他都不敢抄近在福順里路過。如今情況可完全不同了，胡清海等反革命分子已經被逮捕鎮壓，沒有人敢再騎在福順里居民的頭上，就連小偷也少了。許大爺說，從前一眼看不見就叫人把東西偷走，現在呢，他把好幾萬元一瓶的糖精忘在街上三天都沒有丟。六十二歲的趙德明說：「我打義和團那年記事，活一輩子沒過過今天這樣的好日子。」

生活水平蒸蒸日上

許德功老大爺多少年來就靠賣棒子花過日子，兩個男孩子撿煤核；如今兩個兒子都已經成了建築工人，老夫婦倆炒棒子花成爲副業了。生活是一天天好轉起來的，許大爺記得很清楚：剛一解放，賣棒子花的買賣逐漸能維持生活，孩子大人吃窩頭就不成問題了；轉年，大兒子許慶林就找到工作，由撿煤核的孩子變成了建築工人，一天賺九千塊錢，從此可以吃點細糧，但還是提着小口袋一斤二斤的買；今年，小兒子許慶明也成了建築工人，一天掙一萬四，許慶林的工資也由九千逐漸升到一萬五，哥兒兩個一個月就可以收入八十七萬元，白麵是成袋的買，一個月全家五口要吃三袋多麵和幾十斤大米，頓頓不離熱菜，隔些時候還要吃點葷魚葷肉。這兩天許大娘正籌算給全家人添置多季衣裳。除了生活水平逐漸提高以外，他還能供最小的女兒在私立小學讀書。許大爺並且計劃轉過年來給大兒子成親，他說：「窮人娶親在過去可不是件容易事啊！」

生活水平提高是普遍的現象，我在連續四天的訪問中，不是看見張家包餃子，就是李家煮麵條，白米白麵已經成爲福順里絕大多數居民的主食，正在籌劃棉衣棉被的人家也不在少數。這是三年來物價穩定，和工資一次次調整的結果。六十二號的李二娘說，他兒子在東北某兵工廠工作，前年一個月只能往家捎十萬，現在能捎四十萬了。她們婆媳倆還勞動生產，作訂本的外活一月又能收入十幾萬元，兩大人帶着三孩子，日子過得真寬裕。

家庭和睦

過日子不再愁柴米油鹽，家庭裏的吵架拌嘴就減少許多；婚姻法的教育和街道婦女代表的幫助，更使很多人家變得十分和睦。每個人都勞動生產或者在家庭裏擔任一定的分工，尤其是團結互助的好條件。

開德仁理髮所的趙寶仁，家裏有父親、母親、妻子和四個孩子，一家共八口。解放前，老頭兒高興時下街去作兩天買賣，更多的時候是手裏提一把酒壺，晃來晃去地「一醉解千愁」。老婆婆也愛鬥兩把「十胡」（紙牌），扔下家不管，有時氣得兒媳婦不給留飯。趙寶仁更是要命，又賭又嫖，害得媳婦常常等門等到夜裏三兩點，氣不過還要半夜到賭局或者什麼「傳家胡同」去找他，結果自然免不了一場狂暴的毆架。街坊人人都見過那時候她常常被打得鼻青眼腫的。老兩口雖然年紀大了，但老頭兒還常常對老婆婆賭氣。生活對他們每一個人都是痛苦的，孩子們自然也跟着受罪。

解放後經過三年來逐漸的轉變，情況已經完全不同了。寶仁不嫖不賭，連口酒也不喝，不再打媳婦；小兩口感情好得了。他跟鄰友一塊在櫃上作活，媳婦有手藝也在櫃上忙活。四個孩子由奶奶看管，她現在不鬥牌了，除了管全家的洗作，抽空還給孩子們做鞋。從前孩子們的臉，頭皮一個個的都是黑色，現在卻是洗得乾乾淨淨的。全家都欣欣向榮。趙大娘說：「灶王爺我也不供了。從前我每逢初一、十五給灶王爺燒香，求他保個平安，可是我們一家從來也沒過過好日子。毛主席一來，把我們一家人都給歸到一堆兒，日子越過越紅火了。」

一個人的轉變

福順里的居民沒有不認識他們的婦女代表王素英的。她是三年來轉變得比較突出的一個人物。

解放前，王素英經常把一隻小黑巴狗放在肩膀頭上，敞着懷，拖着鞋，一邊走路一邊吃切糕，沒事時黑夜白日的在家不起炕，但是「局頭」一來叫就爬起來去要錢，被窩、褥子都賣得「賣過油炸的」。她賭錢又老輸，人家叫她做「送奶奶」。她的丈夫趙韶則在泰華樓飯莊作管帳先生，怕她到櫃上撒大潑丟了飯碗，嚇得不敢管她。王素英今年三十五歲，在舊社會她曾經經歷過長期的苦難日子，所以脾氣變成這樣，她自己的人生觀是：「今天活着還不知道那天死，幹嗎不吃不玩呢？」

從這樣一個人物變成一個優秀的街道工作者不是一下子的事。解放初，王素英輕信了反動謠言，害怕共產黨；雖然她親眼看見解放軍紀律嚴明，但是對人民政府還不信任，派出所同志向她解釋政策時，她心裏說：「賣瓜的不說瓜苦，我才不信。」一九四九年有人要選她做居民代表時，她還害怕國民黨回來，不敢「作八路事」，嚇得挨戶求告，叫大家不要選她。不久，王素英到山東鄉下（老解放區）去看她婆母。她婆婆和小姑子都是貧農出身的共產黨員，對待王素英都很體貼，並且告訴她很多革命的道理，動員她回來參加工作。一九五○年她當選爲婦女代表開始參加街道工作。每個工作都教育了她，鍛鍊了她，使她靠近人民政府一步。她過去受過封建婚姻制度的害，但是新中國成立不久就頒佈了婚姻法；她曾經被一個姓陳的惡霸欺侮過，在鎮壓反革命運動中人民政府就逮捕了他。總之，她受過什麼害，人民政府就除什麼害，她感到人民政府所作的都是替舊社會受害人撐腰作主的事，所以她從心底裏擁護人民政府的政策。她積極宣傳婚姻法，並協助五對夫婦得到自由美滿的結合；她在鎮壓反革命運動中大膽檢舉，被選爲治安模範；她積極參加抗美援朝的宣傳、捐獻工作，還帶領一個優撫小組訪問軍屬；她在「三反」「五反」運動中也檢舉了十幾個貪污分子；她成爲黨的宣傳員，並被評選爲模範。

此外，王素英還給福順里的居民做了不少的事情。許多家庭不和、鄰里糾紛都經過她得到解決。例如趙鑫芳從前常把她的婆婆氣得哭，經過她的幫助教育進步很大，街坊都說：「她們娘倆現在好得像團女娘似的。」從前人們好打架，一天打十幾起，派出所應接不暇。現在鄰里之間互相關心、團結，派出所說：「有了婦女代表，我們這裏少受理很多糾紛。」現在街坊間的關係是：張大嫂忙了就把孩子交給許大娘，趙大嫂如果忙就叫梁二嫂給帶着作飯。清潔衛生有一個居民代表輪流值日，有的居民代表區雖然有輪班制度，但是誰看見髒了誰掃，大家搶着作；以前誰多掃一掃帚就冤得什麼似的那種情形早沒有了。

感謝毛主席

我在這一次訪問中，聽到了不知多少個熱情的、誠懇的聲音：「感謝毛主席！」真的，光景好過了，鄰里團結了，家庭和睦了，人們得到了好丈夫、好妻子、好婆婆、好媳婦……那一件事不得深深的感謝毛主席呢？

福順里居民在每一個運動中都熱烈擁護黨和人民政府的號召。他們知道，這樣作，同時也就是保衛幸福的今天和爭取更幸福的明天的好辦法。拿抗美援朝來說吧，徐佩珍左腿生瘡子，她用右腿坐着每天還多訂一小時的本子，把工資捐獻給志願軍；王素英帶領優撫小組每週一次不停地爲軍屬家拆洗衣被、挑水、掃地、伺候病人，軍屬劉順夫婦倆感動得寫信給他們的兒子志願軍某部高射砲手劉洪生，鼓勵他在前方努力打美國鬼子。這封信的回答是：劉洪生全營在一個月內創造了擊落、擊傷敵機三百零九架的光榮紀錄。

本市二區津塘路和新貨廠大街新修洋灰路完工國慶日開放

附近居民衷心感謝政府爲他們改善了生活條件

【本報訊】本市二區津塘路和新貨廠大街新修成的洋灰路，將在國慶日正式開放。這是人民政府在該地區鋪設下水道、修建電車路綫以後，給附近勞動人民興修的第三件市政建設工程。

津塘路和新貨廠大街附近是勞動人民聚居的地區，兩條道路是運輸貨物的要道，也是二區和三區之間的交通幹綫。敵僞統治時期，日寇爲了支持其進行侵略戰爭的物資運輸，曾在津塘路一帶用刺刀、皮鞭威嚇居民拆掉房屋，開寬道路，當時拆完房道路都沒有平就走開了車。這一帶原來地勢比較低窪，一到下雨天，附近雨水聚集在路上，便是一片深沒膝蓋的稀泥，下雨天雨起碼要滿半個月的泥，車馬一過，泥漿飛濺，沿街住戶兩天就得刷洗一次門窗。日久天長，道上被大車壓的大坑、小溝就成了一個個的「陷阱」，大車常常被陷在坑裏，摔壞牲口，撑斷車軸，實在是屢見不鮮的事情，因此，這條道路一直被附近居民視爲畏途。

國民黨反動政府統治時期，也曾經把「建設」的口號喊得震天響，但市民們卻空等了三年多，除了見過幾個工人用鐵鍬平了平道，再就沒有什麼動靜了。

解放以後，人民政府爲了改善該地區勞動人民的生活環境，於一九五零年在津塘路鋪設了下水道；新貨廠街的下水道也在今年完了工，解決了附近雨水污水的宣洩問題。去年，電車公司新開闢了紅牌電車綫，又經過這兩條街。沿街市民衷心的歡迎這兩項新建設。紅牌電車新線通車的當天，成千上萬的市民擠在路邊歡迎，人人爭着試坐新車，大家都說：「這回出門不但不用發愁踩稀泥，而且出門就有車坐，可真方便。」隨着下水道和電車線路的完工，這兩條道路面貌已經根本改變，加上最近修了洋灰路，更是錦上添花。

新洋灰路西起興隆街口，東到小樹林；長一點三公里，寬十四公尺。除了路中間的電車線以外，兩側都有四點六公尺寬的洋灰路。這路工程在七月二十九日正式開始，由於路基比較壞，需要起土更換新土，所以路基工程到八月二十六日才完工，進入鋪設洋灰路面階段。在鋪設路面的工程中，工人們由於經過「多季學習」和「三反」運動，政治覺悟大大提高，發揮了勞動積極性；領導上在工程中貫徹了民主管理，在工作中採用洗水作業法等等，都有力的推動了工程進行。鋪洋灰路面的每日最高紀錄，曾經超過九百平方公尺，同時也注意了節省物料。市民們爲了協助築路，自動組織起護路隊，保護路面和築路器材。築路工作在廣大羣衆積極協助下，已經在九月十六日完成，現在正趕修道路兩旁的便石，迎接國慶日通車。

道路修好以後，附近市民都非常高興，住在六合里的王老大娘說：「過去看這條路能把人嗆死，現在看着心裏多敞亮！這個年頭窮人翻身，道路都翻了身！」馮景洲老大爺在津塘路二十七號住了近四十年，他看着道路改了樣，喜歡得直唸叨：「毛主席想得可真週到。咱這日子還有什麼說的，一定是越過越好！」

全國戲曲觀摩演出大會

中央文化部決定十月六日起在京舉行

【新華社北京二十七日電】中央人民政府文化部決定於十月六日起在北京舉行「第一屆全國戲曲觀摩演出大會」。

今年七月二十六日，中央文化部向各大行政區和華北五省二市的文化藝術主管機關發出召開「第一屆全國戲曲觀摩演出大會」的通知。通知指出：這次會演的目的是：使全國各劇種互相觀摩，交流經驗，並獎勵其優秀節目，藉以推動戲曲藝術進一步的改革和發展，貫徹毛主席所指示的「推陳出新，百花齊放」的方針。因全國各地劇種豐富繁多，參加這次演出的暫時祇限於各地流行最廣的主要劇種。

全國各地區文化藝術主管機關在接到中央文化部通知後，都經過了慎重而週密的討論，並先後選出了參加大會的劇種和節目，並舉行了這些劇目的預演大會。中南區舉行了第一屆戲曲觀摩會演大會，進行了評獎並選出了來京參加演出的劇種和節目。在這期間，中央文化部還派出了田漢、沙可夫、馬彥祥、張庚、吳雪等分赴各地區協助挑選節目。現在各地已選定參加這次演出大會的劇種有京劇、評劇、越劇、豫劇、滬劇、秦腔、山西梆子、河北梆子、曲劇、江淮戲、川劇、粵劇、桂劇、湘劇、漢劇、楚劇、滇劇、江西採茶戲、湖南花鼓戲、郿鄠戲等共二十種。各劇種參加大會的都有兩種節目，一種是可以代表我國優秀藝術傳統的節目，一種是在解放後各地戲曲工作者創作和改編的新節目。

各地現已選出參加大會演出的戲曲藝人共達一千六百餘人，其中有從事戲曲工作長達五六十年的老藝人，也有成績顯著的青年藝人。各地除參加演出的代表團以外，還有由各地區戲曲專家、戲曲改革工作者和文化藝術工作主管機關負責人等所組成的觀摩團，將在大會期間來京觀摩。

各地區的演出代表團和觀摩團的人員都將於二十七日到三十日內抵達北京。他們將在大會開幕前參加首都的第三屆國慶節。

這次大會的會期預定共二十三天。演出大會後，中央文化部將對各優秀藝人和節目給予獎勵。這次會演不僅將集中地顯示我國民族藝術傳統的悠久豐富及其高度成就，並且將概括地總結三年來戲曲改革工作的經驗，對我國今後建設爲人民服務的新戲曲，定將給予有力的推動。

捷軍隊文工團在津演出結束

吳德副市長昨日舉行盛大歡宴

【本報訊】捷克斯洛伐克「維特·尼耶德利軍隊文藝工作團」昨晚在市立第一體育場作最後一次演出，勝利結束了該團在津的表演。

該團自九月二十三日抵津後，連續爲中國人民解放軍駐津部隊及津市各界人民演出了四場，每次演出都受到了極爲熱烈的歡迎，觀衆們莫不驚愛和稱讚該團的節目的優美，該團在津期間，曾參觀了中國音樂史料展覽會、古代藝術展覽會、天津造紙總廠、天津市百貨公司等，在中央音樂學院並與該院師生舉行聯歡會。

在昨晚的閉幕式上，天津警備區政治部主任鍾炳昌致詞稱：「在這短短的時間中，捷克斯洛伐克『維特·尼耶德利軍隊文藝工作團』，不辭勞苦爲我們連續表演了四場，這些精彩的表演都深深地感動了我們，並給了我們很大的鼓舞。通過這次演出，不僅進一步交流了中捷兩國人民的文化，更重要的是增強了中捷兩國人民的團結與友誼。」捷克斯洛伐克「維特·尼耶德利軍隊文藝工作團」團長維羅斯拉夫·維賽利致答詞，他首先代表該團全體團員，向積極協助該團在津演出的同志們表示謝意，並且說：「我們自來到中國之後，一天比一天更加瞭解到中國人民無比強大的力量，這種力量一定能制止帝國主義的侵略。我們感到非常驕傲，因爲我們是這個偉大國家的朋友，我們回國之後，一定要告訴我國的人民：天津市的人民和駐軍是怎樣地熱愛着捷克斯洛伐克的人民和軍隊。」

閉幕式進行中充滿了愉快熱烈的氣氛，全場的人們親切響亮地歡呼：「哥特瓦爾德總統萬歲！毛澤東主席萬歲！斯大林大元帥萬歲！」中國人民解放軍駐津部隊代表和天津市各界人民代表並向「維特·尼耶德利軍隊文藝工作團」獻旗獻禮獻花致敬。

該團在津演畢，定於今日上午離津赴京。

【本報訊】本市人民政府吳德副市長昨天下午在天津俱樂部歡宴捷克斯洛伐克「維特·尼耶德利軍隊文藝工作團」，應邀作陪的有：天津市各界人民代表會議協商委員會副主席李燭塵，市人民政府秘書長吳硯農、副秘書長婁凝先，文化局局長李霽野，外事處處長章文晉，天津警備區政治部主任鍾炳昌，市民主婦女聯合會主任羅雲，津市工商聯合會副主任委員朱繼聖、畢鳴岐，中央音樂學院院長馬思聰等。

吳德副市長在致詞中說：捷克斯洛伐克「維特·尼耶德利軍隊文藝工作團」的演出使天津人民和駐軍對捷克斯洛伐克的人民和軍隊有了進一步的瞭解，使中捷友誼得到進一步的鞏固。捷克斯洛伐克「維特·尼耶德利軍隊文藝工作團」團長維羅斯拉夫·維賽利在答詞中對在津市受到的熱忱招待表示感謝。席間賓主頻頻爲中捷兩國軍隊和人民牢不可破的友誼、爲哥特瓦爾德總統、毛澤東主席和斯大林大元帥乾杯。

席間，由天津市人民藝術劇院及捷軍隊文工團等表演了獨唱、舞蹈等節目。宴會始終在熱烈、友好和活潑的氣氛中進行。

新華社更正：二十五日新聞稿「偉大的北京」稿第二段第五行「今年八月……」句中「八月」應爲「六月」；第三段中「，相當於原有校舍的百分之三十九多」句應刪去；倒數第三段中「，像一把雨傘，……經濟基礎很小」句應刪去。（本報登在二十五日第一版）

鋪設洋灰路面的新貨廠大街

全國糧食普遍豐收

產量將超過抗戰前最高水平百分之九

【新華社北京二十六日電】今年全國各種糧食作物普遍豐收。據初步估計，糧食總產量將超過我國抗戰前最高生產水平的百分之九。目前各地的早稻、中稻、春麥和穀子等早秋作物已收割完畢；晚稻、大豆、高粱和玉米等晚秋作物一般都生長良好，不久將陸續收割。今年收成最好的是東北區和內蒙古自治區。東北區今年莊稼收成是十多年來最好的一年，全區有八成半到九成年景，吉林省是十成年景。內蒙古自治區的年景也是異乎往年。全區今年農田播種期一般比去年提早十天到十五天，再加上風調雨順，莊稼就長得特別好。興安盟的幾個旗都有十成年景，平均每墒地產糧達二千斤，全區的秋糧可比去年增產一倍。西南區秋收已接近完成。雖然今年春播後西南區連續受旱，但由於廣大農民積極開展了抗旱鬥爭，全區水稻仍比去年增產一成，雜糧也比去年增產百分之五十。西北區新疆、青海、甘肅等省少數民族地區的春麥，收成都超過去年。新疆天山南麓溫宿縣和寧夏等稻產區的水稻，也可比去年增產一成到兩成。西北全區的玉米、穀子、糜子、青稞等作物都可比去年增產半成。我國種植水稻面積最廣的中南區，今年廣東、江西、湖南、廣西四省的早稻產量，一般比去年增產一成到二成，湖南省中稻也比去年增產二成到三成；全區糧食產量可比去年增產一成以上。華東區今年遭颱風多次侵襲，同時部分地區又受到了水、旱、蟲等災害，但全區糧食產量仍可比去年增產一成以上，超過了今年的增產計劃，突破了抗戰前生產水平。華北各地農民目前正忙着秋收，全區總產量可比去年增產二成半到三成。河北、平原、山西等省都有八成年景；察哈爾、綏遠兩省農民戰勝了大旱，收成比去年大大超過去年，尤其是察哈爾省今年空前大豐收，超過該省歷年最高產量四成。

今年全國各地秋收中，許多地區出現大面積豐產區、豐產地。據初步調查：東北黑龍江省今年大面積豐產的土地，總面積將近六十萬畝；豐產作物包括大豆、小麥、穀子、高粱、苞米等，它們的平均產量都超過該省歷史上最高平均產量的一倍到數倍。蘇南無錫市郊新安區三個鄉，湧現了二百個每畝收千斤以上的水稻豐產戶；估計蘇南全區獲得千斤產量的水稻豐產戶將有數千戶。安徽安慶專區也出現了每畝收稻一千數百斤的大片豐產區。這都說明了我國糧食產量還可以大大提高。

今年我國糧食作物普遍豐收的原因，是廣大農民在共產黨和人民政府的領導下，進一步組織起來，廣泛而熱烈地開展了愛國增產競賽運動。各地農民普遍以提高單位面積產量為中心，努力改進了耕作技術。今年上半年各地的互助合作運動有很大發展，全國組織起來的農民已達三千五百多萬戶。現在全國共有互助組六百多萬個；有農業生產合作社四千多個，組織起來的農民比去年增加了百分之四十。各地的互助組與合作社和農民在今年春播前後開展起來的愛國增產競賽運動，規模之大也遠遠超過了去年，僅華北區就有一百八十個國營農場，一千七百多個農業生產合作社和近百萬個互助組帶動了一百五十萬戶個體農民參加競賽。提高單位面積產量方針的提出，也大大鼓舞了農民們改進技術、提高產量的熱情。華東區的稻產區，廣泛推廣了水稻豐產模範陳永康的「小株密植法」，並普遍實行深耕，插秧期也提前了七天到十多天。中南區在春耕播種期間，江西省農民普遍做到三犂三耙；湖南省去年僅在十八個縣內推廣種植良種水稻，而今年已有四十九個縣。今年全國不少地方雖然遭受了風、蟲、水、旱等災害的侵襲，但是由於各地人民政府領導廣大農民積極鬥爭，終於戰勝了自然災害，使農作物得到豐收。

爭取購銷總值達到三萬億元

河北省貿易代表團訪問記

華北物資交流大會開幕前夕，我訪問了河北省貿易代表團。代表團的工作人員緊張地工作着，通夜分類整理購銷計劃。現在河北省的購銷計劃已經不是爭取做到二萬億元，而是現在已經達到二萬三千億元，爭取做到三萬億元了。代表團張正亭團長、吳玉山秘書長和辦公室于抗主任興奮地談着他們團的組織、購銷計劃及對大會的希望與要求等。

河北省貿易代表團的組織，除辦公室外，還設立了業務聯絡組、物價評議合同審查組、計劃統計組、金融服務組、交通運輸組、宣傳組、總務招待組，實行專職專責，以利工作進行。全省十個專區、四個省轄市分設十二個分團，其中石家莊及保定是兩個地區分團，包括市及專區。省團及各分團共有八百餘人，代表着三種經濟成分，即國營經濟、合作社經濟及私人經濟，購銷數額以合作社系統為最大。

從組織成員中可以看到河北省參加這次大會貫徹了普遍發動私商的指示，像唐山市分團九十二人中，私企代表有六十一人，全團私企代表約佔總人數的一半。省內各城鎮私商發揮了經營積極性，大部分都做了購銷計劃，儘管有極少數的計劃不夠踏實，但從整個情況說來，與去年參加華北物資交流展覽會時不同了。合作社系統購銷計劃訂得比較好，省合作總社科長以上的幹部有二十多人參加了代表團。

張正亭團長表示：華北物資交流大會在天津舉行，就等於在河北省舉行。河北省與天津市雖然是兩個行政建制，但天津不僅是華北經濟中心，事實上更是河北省的經濟中心。因此，我們要認真貫徹大會的精神，實現購銷計劃。

于抗主任也說：「是呀！各地代表前來參加這次大會，都是來到天津，先進河北，誰都會在火車上就先買到楊村糕乾，泊鎮鴨梨及昌黎的各種水菓。我們也得算是半個主人！」

河北省貿易代表團對參加這次大會是具有高度的熱誠及百倍信心的。他們希望通過這次大會能做到三件事，這就是他們對於大會的希望與要求。

首先是希望通過大會的交易能夠指導生產，加強產銷計劃性。談到這裏，該團各負責人舉出很多具體事例。如河北的白布在密度及寬窄上有些不適合銷地的要求，需要聽取銷地的意見，加以改進；水災區生產的大量皮硝、火硝，應當在交流中研究各地需要的規格；草帽辮在國際市場上，以前是多要細的，現在是多要粗的，究竟是幾分的可以大宗出口，也可以從大會成交上研究出一些新規格來。再如紅棗是切乾銷路好，還是做圈，粉銷路好？以上一些問題如果通過大會成交明確起來，就一定能夠很好的指導改進生產。河北省貿易代表團的同志們堅信：「只要我們能虛心學習，傾聽各地代表的意見，認真改進規格，質量，某些生產上的問題一定能夠得到解決。」

其次是要通過大會進一步提高農民購買力，為群衆解決問題。他們相信這次大會一定可以進一步活躍河北省的經濟。因此要打破保守思想，完成購銷任務，把土特產品銷出去，把工業產品買進來，以支持工農業增產節約競賽運動，滿足廣大農民對生產資料及生活資料的需要，與各友鄰區相互調劑有無。

再其次是希望通過這次大會，進一步貫徹各種經濟政策，從大會上學習貿易工作的組織領導，以加強河北省各級市場的管理，明確各行業的發展方向，使各種經濟成分分工合作，各得其所。

怎樣實現對於大會的要求和希望呢？河北省代表團也談到了他們的意見與做法。

河北省代表團要以戰鬥態度，堅決貫徹大會的精神。他們認為大會的「公私兼顧、大小兼顧、城鄉互助、地區互助、有買有賣、多買多賣」的交易方針，對河北省來說是非常恰當的。過去有些地方是重大宗輕小宗，注意遠銷，忽視近銷，尤其在買賣上不能互相照顧，對於冷、背貨，只願旁人買自己的，而自己卻不肯買旁人的，這種只顧自己不管別人的交易方式，是應當堅決反對的。只要大家能夠互相照顧，冷貨也可變成熟貨。

為了完成購銷計劃，河北省代表團強調「統一領導，放手分頭活動」的做法，以達到有組織有領導的靈活掌握，使各經濟部門（包括公、私營）充分發揮經營上的積極性。河北省代表團在「統一計劃，統一購銷，互相支持」的方針下，將以冷、熱貨互相搭配購銷，充分運用「現款現貨、現貨期款、現款期貨、期貨期款，以貨易貨，連環合同、代購代銷、聯銷聯購」等交易方式，達成交任務，並合理照顧產、運、銷三方面得利潤，大力打開滯銷品或冷背貨的銷路。

另一方面，要認真掌握實現計劃的準確性，爭取少訂協議，多訂合同，堅決遵守合同信用，反對「有利就幹，無利就散」的任意撕毀合同的作風。為了保證合同的按期實現，俟合同成立後，爭取由代表團交通運輸組訂立包運合同，以免在運輸上誤期。

河北省打算在大會賣一些什麼、買一些什麼呢？推銷者主要是土、特產品。就河北省來說，土特產品佔農民總收入的百分之二十，有些當年雨水災的地區如寧河、寶坻等縣的織蓆、做鞋等副業生產，幾乎已經成了主要生產，山區裏的花椒、黑棗、核桃、柿餅等都是當地農民的「寶貝」。此外還有山區的藥材、遵化的栗子，泊鎮的梨、昌黎的各種水菓，唐山及保定專區的柳編器、灘編器及草編器，以及各地所產的土布、皮硝、草帽辮、口袋、蓆簍等，都需要及時的推銷出去。因為這些產品推銷出去，對於農民生活的改善，購買力的提高，是有直接影響的。

河北省的每個城鎮對於農村依附性很大，就是中等城市也不例外。因此，採購的東西以農具、肥料、農藥及牲口為大宗。肥料中除了豆餅以外，還要各種籽餅，乃至城市的大糞。六六六殺蟲粉及棉籽鹽等。另外還要購買日用百貨，中西藥品及文具用品，以滿足廣大工作人員生活的要求。

代表團的工作人員一致表示：「我們來參加大會時，首長們再三叮囑我們不要錯過了這個服務和學習的機會，要很好地完成廣大農民委託給我們的任務。因此，我們三天兩天的不睡覺，也要把購銷計劃按着大會的要求整理得精確妥當，以便進行交易。」

吳玉山秘書長表示一定要貫徹「有買有賣、多買多賣」的精神，有信心超額完成我們的購銷計劃。為了照顧私商營業，團內私商代表在完成他們所代表行業的購銷計劃時，可以先回去，以便第二批代表再來參加。代表團主要負責人及工作人員要堅持工作，直到大會勝利結束時為止。（衍棣）

深入普遍地發動私商參加大會交易

平原省貿易代表團訪問記

平原省及新鄉市貿易代表團到津後，已開始與各方接洽業務，部分團員在大會開幕前即進入交易所參觀。該省貿易代表團購銷計劃現在已做了部分修正，推銷者主要為土布、藥材（包括懷貨及土藥材）、豆油、紅棗、烏棗、土鹼、石灰、草紙、水煙、粗瓷、缸磚、黑礬、桃仁、杏仁等。擬購進者為百貨、布疋、農具、鐵貨、五金電料、文具、雜貨及一部分中西藥品。各專區計劃尚未全部送來，所以省團計劃仍將在交易進行中繼續修補增訂。

平原省對於籌備參加大會工作插手較晚，該省領導方面雖曾注意到發動私商方面也不夠普遍深入，除新鄉、安陽兩市做得較好，某些專區所屬城鎮，尚須體會這次華北物資交流大會的精神，認真地動員小城鎮及初級市場上的私商來參加大會。該省領導方面曾注意到了初級市場上的一些問題，大力組織小型交流會及廟會，商業廳並組織檢查團到各專區、縣檢查物資交流工作，也希望很好地把省內搞的物資交流工作與華北這次大會結合起來。目前華北市場已經大大的活躍起來，但發展不夠平衡，縣鎮及初級市場上，由於私商認識不足，政府政策貫徹不夠徹底，私商們還存有一些顧慮。我們必須而且可能通過大會推動初級市場也活躍起來，這是這次大會的任務之一。平原省代表團負責人來津後，根據與各方接觸結果深深地感覺到他們在籌備當中，對於普遍發動私商還作的不夠，業已電告省內，繼續深入動員組織縣鎮和初級市場的私營工商業者來大會參加交易，以便通過大會的交易業務，幫助私商進一步體驗政府的政策，消除顧慮。

另外，該團經過日與各方接觸，大會的交流業務會很廣泛的搞起來，原訂一千五百億的購銷計劃，根據大會「有買有賣、多買多賣」的方針，尚可突破。（衍棣）

大力購銷 滿足城鄉人民的需要

山西省貿易代表團訪問記

山西省貿易代表團總團和七個分團在總團長林南率領下，均已到津。截至九月二十六日，來津人數已有二百八十人，其中私商有一百三十餘人。

山西省代表團公私營工商業初步作出的購銷計劃為六千億左右，將本大會「多買多賣」方針，進行大量的交易。同時，爭取早買早賣，早去早回，換第二批人來津繼續交易。山西省人民政府派出代表團來津後，目前一面在省內各專縣繼續深入動員，大力組織私營工商業繼續來津參加交易；一面貫徹執行陳雲主任前在全國工商聯籌備代表會議上所提出的七項政策，以活躍初級市場。因此，該省各初級市場的私商，將參加第二批來津交易。

山西省代表團這次在大會的購銷物資中，比較突出的有下列幾種：

農業生產資料方面，該團準備推銷水車三萬至四萬架；準備購進大批各種骨灰，計一千五百萬斤至兩千萬斤。工業器材的推銷數字很大，約值兩千億元，同時也要採購一部分。該省運城專區兩年來農業生產不斷提高，農民需要大量牲口，這次該團準備採購牲口三萬五千頭，羊一萬隻。伴隨着工、農業生產的發展，城鄉人民購買力提高，因此，需要購買大量的生活資料，各種日用百貨等工業品，以滿足人民需要。畜產方面，也有很多羊毛、豬鬃、腸衣、皮張要推銷。山西的石膏、硫磺等礦產是特產，可以滿足各地需要。該團這次特別注意小土產的推銷，如大黃、松煙煤、土罐骨及黃芩、知母、麻黃等藥材。這些土產與產區人民生活關係極大，尤其是對興縣災區來說，小土產推銷得好，就能給災區人民解決很大問題。

山西代表團現在已擬定了在大會交易的步驟：㈠為迎接國慶節，響應大會號召，開幕後首先爭取一較大數目的成交；㈡國慶後開展全面性的業務，進行廣泛成交；㈢十月下旬，繼續進行第二批來津團員的交易業務，爭取超額完成計劃。

該團祕書長任有德表示：這次來津參加大會，希望和各大行政區建立起經常性的貿易關係，尤其希望通過這次大會充分了解各地產銷情況，加強山西省今後物資交流的計劃性，掃除貿易工作的盲目性。（毓泉）

把省內物資交流會和大會結合起來

綏遠省貿易代表團訪問記

綏遠省貿易代表團已經到津。公私營貿易代表七十餘人，帶着三千六百餘億元的購銷計劃。當我訪問他們時，我首先問他們的購銷計劃是不是已全部製訂完畢，代表團團長、綏遠省工商廳廳長陸季珊告訴我：「不是的。我們的計劃還在製訂，我們的目標是五千億元。」

綏遠省貿易代表團對於完成五千億元的交易是有信心的。首先是綏遠經濟已走上了一個新的繁榮的階段，工業生產總值一九五一年較一九五〇年提高了百分之三十六，一九五二年又較一九五一年提高了百分之七十四點五；農業生產今年豐收，產量已恢復到戰前水平，部分地區的產量並已超過，以一九五一年和一九五二年的產量比較，一九五二年比一九五一年增產百分之八十。經濟的新形勢要求貿易上大買大賣，大力地開展物資交流，今年上半年綏遠省在各個專區、縣、鎮舉行了十九個物資交流會，每個物資交流會的平均成交額是二億元。為了迎接豐收和適應豐收後農村出售農副產品和購進工業品的需要，省工商廳會決定從九月份起在各個中、初級市場舉行五十七個物資交流會。但這個數字並不能滿足各地的要求，各地連續不斷的要求多開物資交流會，由五十七個增為六十六個，又增至七十四個，另外還有十四個廟會。現在已在薩縣、畢克齊、察素齊、百靈廟等九個地方舉行了物資交流會，每個會的平均成交額是七億元。在這些交流會上，工業品一律暢銷，而且供不應求。如清水河縣僅一天的交流會，公私工商業帶到會上推銷的工業品只三天便銷光了；百貨公司估計情況不足，花嗶嘰、藍斜紋、電池、毛巾、赤糖一概脫銷，八箱玻璃也沒有滿足農民的要求，鉛筆、自來水筆、筆記本等形成爭購。這種形勢，就構成了綏遠省貿易代表團爭取完成五千億元的基礎。陸團長說：「我們要把省內物資交流會和華北物資交流會緊密結合起來，在省內交流會上收購的農副產品要拿到華北推銷，省內交流會上需要的工業品要在華北採購。在華北區物資交流大會期中，我們的貿易代表將是川流不息的來津進行採購和推銷。」

綏遠省貿易代表團所帶的購銷計劃，絕大部分是國營及地方國營企業和合作社的購銷計劃。私營工商業訂出計劃的只有歸綏市、托克托縣、薩拉齊縣、式川縣，而且計劃都不完整。因此，省工商廳特別通知各專區、縣的工商行政部門協助各地工商聯普遍而深入地動員私營工商業全面地動員起來，積極參加華北區物資交流大會，現在抵達天津的綏遠省貿易代表團只做為「前鋒」。

綏遠省各地私營工商業的購銷計劃主要是採購工業品。歸綏市的購銷計劃中採購佔最大部分，採購的工業品種類包括五金、日用百貨、棉布、棉線、染料、文教用品等。參加貿易代表團的十九個行業中，生產和經營工業品的就有十二個，包括五金、鞋帽百貨、文具、烘爐、鐵工、洗染、鋼鐵、紡織、製革。他們已經增訂了一次購銷計劃，如稗油業原訂計劃不到三億元，已經增訂為四十一億元，現正繼續增訂。（希平）

大力組織私營工商業參加大會交易

察哈爾省貿易代表團訪問記

察哈爾省貿易代表團副團長梁祕書長耐希順見到我的第一句話是：「咱們的計劃已不是一千億、兩千億元的問題了，計劃要大大地超過。」為什麼會要大大地超過原訂計劃呢？他告訴我：察省農業豐收愈來愈肯定，農民購買力的提高愈來愈顯著，私營工商業對這一點也愈來愈看得清楚了，原來是保守的，現在已放手了。察哈爾省、張家口市物資交流大會交易的情況，充分說明了豐收後農民購買力在不斷的增長着。私營工商業採購的工業品的數字有的超過原計劃達十倍。而且所購進的貨已大部銷光，張家口市綢布業和察哈爾省花紗布公司所訂三十億元布疋的合同早就執行完了。這些事實證明某些私營工商業原怕購進工業品會積壓起來的想法，是不對的。貿易代表團副團長、大同市工商聯主委郭岐山說：「大同市工業品的銷售量，工人、農民佔了百分之七十以上。今年是十幾年來沒有見過的豐收年，農民的購買力更大，我們已訂的購銷計劃一定要增訂。」

察省私營工商業起初參加貿易代表團的不多，但豐收使他們的勁頭足了，要求參加的人數越來越多，有許多還是最後才經過批准參加的。因之貿易代表團從張家口出發後，沿途都有參加進來的代表，現在到天津的是一百九十人，還有六十人隨後趕來，總共二百五十人，這是第一批。為更廣泛地動員私營工商業參加華北區物資交流大會，貿易代表團將組織三批私營工商業者來津交易。

貿易代表團帶來的計劃數字是二千五百億元，但到天津後的第二天，就已開始增訂計劃。同時，為響應大會的號召，準備開幕後即掀起交易高潮。

根據貿易代表團帶來的二千五百億元的購銷計劃，工業品的採購額僅佔四分之一，但隨着計劃的增訂，這個比例將有增大。貿易代表團副團長、省工商聯籌備委員會主任郭蘊南，去年即曾帶着察省貿易代表團到天津參加華北區物資交流展覽大會，時隔一年，形勢完全變了。他說：「去年察省農業受災，參加交流展覽大會的貿易代表主要就是迫切需要糧食，今年察省要輸出糧食。」去年察省深購糧食，組織一切可能輸出的農副產品，換回糧食，採購糧食的數字佔了購銷計劃總額的百分之二十九點七。今天雖然仍舊要輸出農副產品，但糧食不僅不採購而且要輸出，採購的全部變成了工業品。（希平）

行情表

九月二十七日

外滙牌價

英匯 買/賣	[illegible]
港匯 買/賣	[illegible]
澳匯 買/賣	[illegible]
新匯 買/賣	[illegible]
印匯 買/賣	[illegible]
瑞士匯 買/賣	[illegible]
巴基斯坦匯 買/賣	[illegible]
緬甸匯 買/賣	[illegible]
印尼匯 買/賣	[illegible]

糧油

北河元玉米 新/老	[illegible]
稻米	[illegible]
南米	[illegible]
米渣	[illegible]
江米	[illegible]
北河元豆	[illegible]
霸縣毛青豆	[illegible]
北河小青豆	[illegible]
灤縣白玉米	[illegible]
襄渡白玉米	[illegible]
本地秫米	[illegible]
本地紅糧	[illegible]
北河小米	[illegible]
御河小米	[illegible]
溝道豆	[illegible]
御河元米	[illegible]
元豆餅	[illegible]
菜子餅	[illegible]
北河合豆	[illegible]
下花園青皮	[illegible]
東石門芝麻	[illegible]
西河芝麻	[illegible]
御河紅小豆	[illegible]

花紗布

★棉布類、★棉紗、布疋各項牌價 [illegible]

燃料

[illegible]

顏料市價

[illegible]

雜貨

[illegible]

國藥

[illegible]

紙張市價

[illegible]

山貨

[illegible]

水產

[illegible]

煤油

[illegible]

日用品零售價

零售公司牌價 9月27日符號⊕漲⊖落

恒字通粉 斤	[illegible]
利字通粉 斤	[illegible]
東北玉米麵 斤	[illegible]
北河玉米麵 斤	[illegible]
小站大米 斤	[illegible]
北河小米 斤	[illegible]
食鹽 斤	[illegible]
花生油 斤	[illegible]
香油 斤	[illegible]
蘇聯煤油 斤	[illegible]
東北小米 斤	[illegible]
煤球 斤	[illegible]
開灤原煤 斤	[illegible]
門頭溝甲塊煤 斤	[illegible]
五福細布 尺	[illegible]
金鐘青布 尺	[illegible]
新華昌藍布 尺	[illegible]
瑞兆海年紅布 尺	[illegible]
棉花豐高 斤	[illegible]
土豆 斤	[illegible]
豆角 斤	[illegible]
大白菜 斤	[illegible]
豬肉 斤帶皮	[illegible]
牛肉 斤	[illegible]
羊肉 斤	[illegible]
鯉魚 斤	[illegible]
蝦 斤	[illegible]
雞蛋 個	[illegible]
香油 斤	[illegible]
煤球 斤	[illegible]
洋鹼 塊	[illegible]
紅高樂紙烟 盒	[illegible]
烟斗紙烟 盒	[illegible]
天津保險火柴 包	[illegible]
狼狗男襪 雙	[illegible]
鳳凰女襪 雙	[illegible]
麻雀毛巾 條	[illegible]
五福白布 尺	[illegible]
太平洋藍布 尺	[illegible]
本地白糖 斤	[illegible]
棉赤紅糖 斤	[illegible]
零售水價 工人送/自取	[illegible]

市場零售價

玉米麵 斤	[illegible]
稻米 斤	[illegible]
小米 斤 北河	[illegible]
利字粉袋 東北	[illegible]
恒字粉袋	[illegible]

☆工業器材牌價

天津工業器材公司牌價：交通電訊、五金、化工各項 [illegible]

▲中國醫藥公司牌價

顏料、化工、礦產各項 [illegible]

西藥市價

[illegible]

百貨

（以上按打計）[illegible]

棉織品

東北乙種牌價 [illegible]

橡膠品

[illegible]

木材

天津煤建公司牌價 [illegible]

證券

投資證券 [illegible]

聯合啓事

天津市工業器材公司化工染料批發部

天津 華北 協成 肇津 長城新記 中興 化工廠

茲為發展生產，扶助工業，加強城鄉交流，普遍供應需要起見，由九月十五日起，華北化工廠出品之「北極星牌」62紅光71藍光」協成化工廠出品之「抵羊牌」316紅光833藍光」長城新記化工廠出品之「城字牌」124紅光」肇津化工廠出品之「如意牌」122紅光」中興化工廠出品之「鐘星牌」紅光」各種「硫化藍」全部由天津市工業器材公司化工染料批發部統一包銷歡迎各地用戶直接洽購

天津市工業器材公司化工染料批發部 地址：一區新華北路一八二號 電話：三局四一七七、五六五四

察哈爾省人民政府工業廳出品

長城牌 甘草膏 質量高尚 價格低廉 適用於捲烟香料等用

紅旗牌 碳酸鎂 質量輕透 質量提高 適用於橡膠化工等廠用

歡迎長期訂購或包銷，價格另有優待

推銷處：天津一區山東路45 電話：2局8268 0592

想思守時年三十歷打

三星牙膏

全面革新

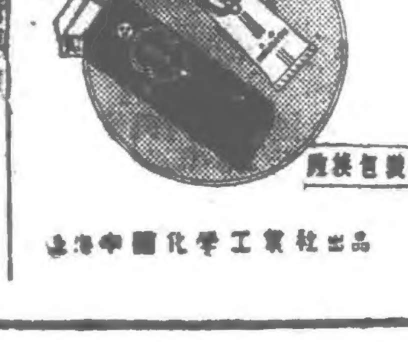

上海中國化學工業社出品

天津人民廣播電台今日廣播節目 [illegible]

今日「分」值 二、三三三．〇〇元

勝利折實公債 九月下旬牌價 二四、四七二．〇〇元

財政米價 一、〇八七．五〇元

今日折儲牌價 六、〇六三．〇〇元

蒙古人民共和國爲加强蒙中兩國合作

定我國慶日舉行「蒙中友好旬」

烏蘭巴托將舉行關於中國的盛大展覽會

【新華社北京二十七日電】據塔斯社烏蘭巴托訊：蒙古人民共和國與它的偉大鄰邦中華人民共和國之間的友誼日益鞏固。蒙古人民會多次派出代表團訪問中國。中國人民也不斷訪問蒙古。兩國交換着說明兩個兄弟共和國成就的圖片、電影和文學著作。兩國的經濟關係一天天加强。

爲了進一步加強兩國的合作，蒙古人民共和國決定舉行「蒙中友好旬」。友好旬擬定於中華人民共和國建國三週年開幕。在從十月一日到十日的友好旬期間，蒙古全國各地將舉行各種報告會，說明兩國經濟、政治和文化合作的意義和介紹中華人民共和國的成就。在烏蘭巴托將舉行盛大的關於中國的展覽會，並放映中國電影。全國各劇院和俱樂部將舉行中國歌舞晚會或關於中國名作家作品的文藝晚會。

毛澤東主席的經典著作，有許多已譯成蒙文。詩人蕭三編述的「毛澤東同志的青少年時代」也已經譯成蒙文。現在準備出版的還有描寫中國工人階級忘我勞動和中國婦女生活的小說集。

迎接亞洲及太平洋區域和平會議

大山郁夫自日本來信祝賀

以東京的兩次集會說明日本人民擁護和平　希望各國和平戰士繼續熱烈支援日本人民

【新華社北京二十七日電】斯大林國際和平獎金得獎人大山郁夫，於九月十八日自日本寫信祝賀亞洲及太平洋區域和平會議。大山郁夫的賀信全文如下：

親愛的亞洲及太平洋區域的同志們！

當此亞洲及太平洋區域和平會議召開的前夕，我對正在爲和平而鬥爭着的各位，致衷心的敬禮。

我想首先報告一下最近在東京舉行的推選亞洲及太平洋區域和平會議代表大會和紀念日本共產黨成立三十周年的和平節的情况，以及在這兩個集會上所表現出來的日本人民對和平的迫切願望。

前一個集會有全國各地幾百萬羣衆選出來的五百多名代表參加；後者是一個約有八萬羣衆直接參加的和平集會。當這兩個集會還在紙上計劃的時候，就已成爲統治階級嚴重警戒、殘酷鎮壓和阻撓的對象，並遭到了其他種種困難。但是，一旦揭幕，這兩個集會成功的程度則遠遠超過了我們的預料。例如，爲期兩天的推選亞洲及太平洋區域和平會議代表大會，有北自北海道、南至九州的日本全國各地的代表們參加，這些代表們所帶來的關於各地情况的報告，都表明了他們怎樣受到日本廣大階層人民的支持而參加這次大會。這些代表們包括各種團體所推存的亞洲及太平洋區域和平會議代表候選人，其中有些候選人，如靜岡市的代表，百分之百地代表了全市各階層人民，並且受到各階層人民的推存和支持。這位代表候選人的推存人簽名簿上寫滿了自代表保守勢力的市長到該市共產黨委員會的各界代表的名字。在東京太田區也可以看到同樣的情形，自屬於自由黨的太田區區長直到該區共產黨委員會，一致推選同一個候選人。這些事實說明：擁護亞洲及太平洋區域和平會議的運動粉碎了吉田政府的無理阻撓，受到了日本廣大階層人民的熱烈支持。

另一個是有八萬羣衆參加的紀念共產黨成立三十周年的和平節。這一集會，由於吉田政府的阻難，直到開會前三天才決定了會場。如果把這一點考慮在內，那麼可以說這個集會實在是驚人的成功。

這件事證明：不管從自由黨到「左」派社會黨的各個黨派拚命進行對日本共產黨的惡意宣傳和誹謗，日本羣衆仍然對保衛和平的政黨——日本共產黨寄予深切的信賴。在這兩個集會上，世界和平理事會和亞洲及太平洋區域和平會議籌備會議對日本人民的號召給了全體與會羣衆以深刻的銘感，兩次集會自始至終充滿了熱烈的國際團結的氣氛。這兩個集會表示：正和亞洲及太平洋區域和平會議召開的同時，日本的和平運動即將進入一個新的發展時期。

產生這種形勢的一個原因，就是美軍在形式上結束了佔領，日本人民有機會以尖銳的眼光來反省和批判過去的戰爭，特別是以原子彈進行的大批屠殺。這是我們所不能忽視的現象。不用說，所謂佔領的結束完全是形式的，沒有什麼實質內容，但是，儘管如此，這仍然不能阻撓日本人民要求重新認真考慮日本與美國的關係。在這種要求之下，日本人民首先努力重新正視七年前在廣島所發生的日本人民的一大悲劇。正因爲如此，某一出版社所刊行的有關廣島、長崎遭受原子彈轟炸的照片集引起強烈反映，不出旬日就售完了幾十萬份。在日本人民中間高漲起來了的這種情緒，由於有關美軍在朝鮮戰場的殘暴行爲的報告，有關凶惡的細菌戰的報告和有關對朝鮮各城市所進行的狂轟濫炸的報告，而更加高漲，廣大羣衆已清楚地認識到，美軍帶到亞洲來的並不是和平與秩序，而是戰爭和破壞。這種認識一方面表現在今年「五一」勞動節時提出來的「美國軍隊滾回去」的要求上面；另一方面表現在日本人民中間關於日本與亞洲各民族團結的意識在迅速加強上面。當然，促成這種情况的，自今年年初以來，還有蘇聯部長會議主席斯大林對日本人民的新年賀電、四月裏在莫斯科召開的國際經濟會議、六月一日的中日貿易協議、以及亞洲及太平洋區域和平會議籌備會議的成就等等。這些從世界和平陣營向日本人民發出的每一個號召，都具有深深打動日本人民心懷的力量，對於這些事實，應該給予足夠的重視。

這些號召使日本人民加强了兩個不同的制度可以和平共存的信念，特別使日本人民把要求進行日蘇貿易及日中貿易，變成緊急任務。上述亞洲及太平洋區域和平會議代表候選人裏面，有全國各地的許多工商業家這一事實，就充分地證明了這一點。他們是以資本家的立場，熱烈要求與中國及蘇聯和平及自由貿易而參加這次運動的。

現階段日本和平運動的特點，就在這裏。保衛和平與民族解放的要求，就這樣滙成了一股洪流，和平運動在日本已成了民族解放民主戰線的不可分割的一部分而向前發展着。

這就是從事和平運動三十餘年、親自參加這個鬥爭的洪流裏的我，現在特別懷着深爲感動的心情所看到的全景。

在這裏，謹報告一部分情况，並希望亞洲及太平洋區域所有的和平戰士，今後繼續給日本的和平運動以熱烈的援助。

大山郁夫　一九五二年九月十八日

日本民主婦女和學生寫信祝賀和平會議

【新華社北京二十六日電】日本民主婦女俱樂部和全日本學生自治會聯合總會，分別寫信祝賀亞洲及太平洋區域和平會議。

日本民主婦女俱樂部代表櫛田菊署名的賀信說：我們懷着希望和喜悅的心情祝賀盛大的亞洲及太平洋區域和平會議。

我們非常興奮地等待着這個日子的到來。首先，我們日本婦女對過去日本帝國主義侵略戰爭在亞洲及太平洋區域各國所造成的物質上及精神上的滔天罪行，表示誠懇的道歉。同時，爲了不再重蹈覆轍，我們現在正極力反對日本軍國主義的復活，並爲此而堅持鬥爭。

賀信說：我們不相信外國所帶進來的強大軍隊或強制實施起來的我們本國軍隊能夠保障我們的和平，我們認爲，在民族和地理上極爲親近的亞洲各國人民對和平的熱望，爲和平而獻身的勇氣，彼此間精神上和物質上的合作以及友愛負責的精神——只有這些，才會保障我們的和平及相互的安全。

賀信最後說：我們懇摯地請求出席會議的各國代表加緊努力，使這個會議能爲亞洲的和平起很大的作用，特別是使我們親近的鄰國朝鮮能夠早一天得到和平。朝鮮的和平對保衛千萬人希求的世界和平將成爲一股極大的力量。亞洲各國人民的代表們！我們謹此代表全日本的婦女，向全世界所注目的這個和平會議，表達我們無限的希望和喜悅。

全日本學生自治會聯合會的賀信，表示信心十足地向亞洲及太平洋的和平人士報告了要求和平、自由的三十萬日本學生所進行的鬥爭的情況。賀信說：全日本學生的鬥爭，正以大選、和平會議、爭取民族獨立和世界和平爲中心來進行，定將獲得飛躍的發展。中華全國學生聯合會在八月間給日本青年學生的電文中會號召熱愛和平、熱愛祖國的日本青年學生團結起來爭取和平，使日本青年不再遭受戰爭的浩劫。日本學生響應中華全國學生聯合會的號召，把全國學生團結在一起，並與工人、農民、市民緊密地團結在一起，在爭取民族解放的鬥爭中，發揮着偉大的力量。

「紐約—北京和平集會」在紐約舉行

通過賀電祝賀和平會議

並通過致杜魯門電要求立刻在朝鮮停火

【新華社北京二十七日電】據塔斯社紐約二十七日訊：「紐約—北京和平集會」於二十五日在紐約舉行，參加大會的約有一千人。

大會由最近參加過在北京舉行的亞洲及太平洋區域和平會議籌備會議的美國代表金斯伯利任主席。在會上發言的有：羅伯遜，美籍朝鮮人和平運動領袖、南加利福尼亞和平委員會書記吳恩，美籍日本人和平運動領袖浦部禮子（譯音）女士，女演員莫萊，「指南針日報」記者狄恩和作家康恩等。狄恩在發言中要求到會者加强鬥爭以結束朝鮮戰爭。他說：「有良心的美國人必須不斷地大聲疾呼，直到這場屠殺停止時爲止。」浦部禮子說，在日本，軍事基地的擴張和失業人數的增加是美國佔領的結果。她敘述了日本人民爭取和平和進步的運動的發展情形。她並要求美國人加緊努力以結束朝鮮戰爭。

大會收到了中國人民保衛世界和平委員會主席郭沫若、亞洲及太平洋區域和平會議籌備會議秘書長劉寧一，以及參加北京會議的美國代表團和其他代表團的團員的賀電。到會者通過了向亞洲及太平洋區域和平會議祝賀的電文。電文說：「我們美國人民向這個拯救和平、爲亞洲和太平洋被壓迫國家爭取獨立的歷史性會議歡呼。我們認爲對朝鮮人民進行的殘忍戰爭是我們的恥辱，也是我們的責任所在。我們代表保證要不屈不撓地努力以爭取立刻停火。我們同時保證要致力於結束日本的重新軍國主義化。我們謹以最深摯的無限的友愛精神祝賀齊集北京的所有偉大國家和人民的代表。我們爲了和平事業，爲了一切人民的生命和幸福而進行的共同鬥爭必將獲得勝利。」

大會並通過了致美國總統的電文，要求立刻在朝鮮停火。

捷克斯洛伐克中央生物研究所所長馬列克等

擁護國際科學委員會報告書

向新華社記者發表書面談話斥美國進行細菌戰

【新華社布拉格二十七日電】捷克斯洛伐克中央生物研究所所長馬列克教授就「調查在朝鮮和中國的細菌戰事實國際科學委員會」的報告書向新華社記者發表書面談話，談話的全文如下：

我國的所有科學家從一開始就一致反對用細菌作爲大批屠殺人民的武器。最能夠證明這一點的是當我們第一次聽到美帝國主義者企圖使用細菌武器時，我們就立即大聲疾呼地發出緊急警告：在一九五零年九月間舉行的捷克斯洛伐克微生物學家第六屆大會上——蘇聯、各人民民主國家、人民中國和德意志民主共和國的代表都曾參加這次大會——全體代表在閉幕時一致決定要求聯合國禁止用細菌武器作爲大批屠殺手無寸鐵的人民的武器；他們又呼籲美國各微生物學家團體防止他們國內的微生物科學爲侵略者的可恥目的服務。因此，當一九五二年年初我們科學家聽到從北朝鮮和中國東北傳來的消息說美國干涉軍已用細菌對付朝鮮和中國人民時，我們感到非常憤怒。當我們有機會仔細研究具有充分說服力的圖片證據和診斷報告書後，我們感到更加憤怒，並由此認識到他們已使用了何等狡猾和卑鄙的手段。

我有機會使我國廣大的人民羣衆知道所有這些證據。我曾和學校兒童們談到此事，我看到他們對於那些使用這些手段的人們是何等的蔑視。我也曾向工廠工人、城市和鄉村的公民們以及我們軍隊裏的官兵們談過此事。正在積極地爲了我們的美好生活而從事和平建設的我國所有公民們，對於帝國主義者的卑鄙手段都一致表示憎惡，帝國主義者還濫用了迄今在人類保健方面已有很多成就的科學。我國各大學，特別是各大學醫學院，都抗議使用細菌武器；我國著名的、卓越的醫學博士們（布拉格醫學院的教授們）——勞福貝爾格教授，狄維波羅凡斯基教授，伍爾夫教授，葉德利卡爾發特教授——沒有一個人掩蓋他們對於那些玷污科學的人們的蔑視。

但是每當我們和我國勞動人民談到此事的時候，除了看見他們對侵略者表示憎恨以外，我們還遇到對於帝國主義者也可能把他們從朝鮮取得的經驗同樣用在我國的疑慮。帝國主義者在我國，這一點已經沒有人懷疑了。他們甚至曾在我國散播過馬鈴薯甲蟲。既然由於我國勞動人民的努力，特別是在蘇聯無私的援助下所採取的科學和技術上的措施，我們能夠打敗帝國主義者的這次進攻，我們也能制止對我們進行細菌戰的各種企圖。凡是與我們談過此事的人，都深信這一點。現在，在得到那些在現場調查過在中國和朝鮮進行細菌戰的一切材料的著名國際權威科學家所提出的新證據後，不但我們對於帝國主義者的憎恨變得更爲強烈了，而且我們在任何一方面的決心都加強了。我們所有微生物學家、流行病學家、衛生學家和傳染病學專家，最近在布爾諾舉行的微生物學家第七屆大會上，以科學工作者的身份提出了下列保證：進一步加緊保護我國勞動人民健康的工作，大力進行衛生和預防流行病的工作，爲預防任何輸入的傳染病創造鞏固的基礎。朝鮮和中國的英勇戰士與人民已有效地制止了美國侵略者這種非人道的進攻，我們對於他們十分欽佩和尊敬。

【新華社布拉格二十七日電】捷克斯洛伐克傳染病學和微生物學研究所所長拉斯卡醫學博士就「調查在朝鮮和中國的細菌戰事實國際科學委員會」的報告書向新華社記者發表書面談話，談話全文如下：

不久前，全世界都看到了更多關於美國在朝鮮和中國東北使用細菌武器的不可駁倒的證據。

由五個西方國家（英國、意大利、瑞典、法國和巴西）的傑出科學工作者和一位蘇聯代表組成的國際科學委員會在北朝鮮和中國進行了兩個月的調查後，充分證實了這兩個國家曾遭受過美國細菌武器的攻擊。這些人都是可以勝任這項工作的專家。這一點可以由下面的事實得到證明：例如，委員會委員、英國劍橋大學的李約瑟博士，在第二次世界大戰期間曾受英國政府之託調查日本對中國進行細菌戰的事實。

這個國際科學委員會有系統地研究了全部文件性材料以及衛生工作者和朝鮮科學研究所、中國科學院的工作人員搜集的證據，再度揭露了美國侵略者的真正面目。

而且，不久以前發表的美國戰俘空軍軍官的供詞，說明了關於美國對北朝鮮和中國東北組織及進行細菌戰的方法的更多的重要技術細節。

我們看到這個關於細菌戰罪行的新證據時，感到十分憤慨，我們和全世界愛好和平的人民一起，痛斥美國侵略者掩蓋他們的罪行的無恥的、徒勞無功的企圖。

國際科學委員會搜集的證據，像國際民主法律工作者協會與和平陣營的其他偉大代表們提出的證明一樣，是對和平事業的一個巨大貢獻。

對於我們研究傳染病學和微生物學的科學工作者，這些證據進一步鼓舞我們和要求我們加強並改進我們的促進人類健康和福利的工作。按照蘇聯進步科學的榜樣，我們工作的目的是努力防止並根絕各種傳染病。

我們捷克斯洛伐克科學工作者以敬仰和感激的心情，時刻掛念着正在勇敢地抵抗美帝國主義者的瘋狂進攻的英勇的朝中人民。我們完全知道，朝中人民也可以說是在爲我們進行戰鬥，在這個空前惡毒的、殘酷的非人道的細菌戰爭中，中朝戰士擔當了全部的危險。

進步人類和絕大多數的科學工作者是站在人道與和平方面的。所以，細菌戰只能證明帝國主義侵略者的虛弱，它是注定要歸於失敗的。

美國政府無法否認國際科學委員會報告書

竟唆使報紙對科學家作人身攻擊

這種流氓伎倆正足以確證其細菌戰罪行

【新華社北京二十七日電】自從「調查在朝鮮和中國的細菌戰事實國際科學委員會」報告書全文發表以來，已經十天了，發動細菌戰的美國政府一直縮着頭頸，不敢伸出來正式說一句駁辯的話。國際科學委員會報告書中所提供的大量確鑿無疑的人證物證，已經迫使艾奇遜的造謠公司無法再製造狡賴罪行的漫天大謊。

美國政府顯然知道，要想推翻那麼多的人證物證是辦不到的事，因此它一開始就避開這些無法推翻的人證物證，而採取流氓手段，指使御用報紙集中力量對國際科學委員會的委員們進行誹謗性的人身攻擊。這種攻擊首先由華爾街的喉舌「紐約時報」開始。「紐約時報」連續在十六日和十七日用美國特務機關「非美活動委員會」的特有口吻，指責國際科學委員會的委員們不忠於「被共產黨指使用細菌武器的集團」，並且公然恫嚇說：「聯合國以及有關的會員國應該有責任把那些被認爲是科學家的人約制住。」接着「紐約時報」就「發見」參加國際科學委員會的科學家們「都有着程度不同的共產黨關係」。緊跟着「紐約時報」，使朝僕從國家裏的一些反動報紙也就學着舌頭大呼小叫起來，把「紐約時報」已經說過的話翻來覆去地重複一番。美國政府顯然試圖依靠這一誹謗性的攻擊，擋過國際科學委員會對它的致命的一擊。

但是人們早就知道所謂「你是共產黨」、「你和共產黨有關係」的恐嚇，已經成了美國流氓反動家，遮掩自己醜行的無往而不用的法寶。美國專欄作家皮爾遜因爲在電台節目中揭露共和黨副總統候選人尼克松接受富商的巨額津貼的醜事，就受到了這一類的恐嚇。據合衆社華盛頓二十二日電，皮爾遜說，在他廣播以前，尼克松的競選專車來了一個電話，『警告我說，假如我抨擊他的話，他將責我親共』。美國反動報紙對國際科學委員會的科學家們進行人身攻擊，其卑鄙無恥也正如尼克松一樣。

可是無論美國細菌戰罪犯和他們的幫兇們如何玩弄無恥的流氓伎倆，他們不敢對國際科學委員會報告書的內容和四個美國空軍戰俘供詞中的任何一點加以否認，這就確證了他們的罪行。他們的叫囂，對於國際科學委員會的報告書，猶如蚍蜉撼大柱，不但不能推翻報告書的嚴正結論，反而使人看穿了他們走投無路的窘態。

朝中兩國人民在光榮的道路上莊嚴地勝利前進

——祝賀中華人民共和國創建三週年

前朝鮮人民訪華代表團團長　洪淳哲

朝鮮人民和全世界的朋友們一起迎接着我們偉大的友邦中華人民共和國創建三週年。

中國人民解放運動的勝利和中華人民共和國的創建，有力地打擊了帝國主義的體系和新戰爭挑撥者的一切計劃。佔全世界人口四分之一的偉大的中國人民所獲得的革命勝利，意味着以偉大的蘇聯爲首的和平民主與社會主義陣營不可戰勝的力量更加強大了。

中國人民革命的勝利和中華人民共和國的創建，不但使處於亞洲中心位置的帝國主義的巨大後方轉變成了強大的和平民主力量，而且清楚地顯示出歷史行程的特徵：一切情形正朝着對帝國主義陣營不利的方向發展，條條大路通往人民民主的勝利和社會主義、共產主義的勝利。

中國人民的革命運動的勝利和人民中國的誕生，是全世界人民的革命運動繼偉大的社會主義十月革命成功和世界人民反法西斯戰爭勝利之後的又一個新時代的偉大勝利。它使我們堅定不移地確信：美帝國主義者在亞洲進行的侵略冒險，必將以慘敗而告終。朝鮮人民軍在兄弟般的中國人民志願軍協助之下所進行的英雄鬥爭，必將勝利。朝鮮人民的統一和獨立，必將實現。

中國人民在中國共產黨和毛澤東主席的領導下，創建了人民中國，三年來，在保衛和發展革命勝利的鬥爭中，在政治、軍事、經濟、文化各個戰線上，都獲得了巨大的成就。通過抗美援朝、土地改革、鎮壓反革命和「三反」「五反」等運動，這些成就已更加鞏固。

全世界人民一致確信新中國的飛躍發展，必將對全人類作出更巨大的貢獻。

今天中國人民展開着的抗美援朝運動，表明中國人民不但能夠保衛自己的祖國，而且已成爲保衛東方和平的偉大力量。

新中國的誕生，使美帝國主義侵略遠東的計劃破產。美帝國主義爲了實現其侵略野心，正在我們朝鮮瘋狂地進行着罪惡的侵略戰爭。

朝中兩國人民由於在歷史上有着脣齒相依的共同利害關係，結成了血肉不可分離的友誼。今天，爲了反抗我們的共同敵人美帝國主義者，中國人民高舉「抗美援朝」的旗幟，積極地援助着朝鮮人民偉大的反侵略戰爭。

朝鮮人民和中國人民之間的戰鬥友誼和團結，進一步加強了反對帝國主義侵略的和平民主陣營的力量。對於保衛人類持久和平與安全的神聖事業，作着偉大的貢獻。今天，全世界人民強有力地展開着的保衛和平運動，正在日益成長壯大。在中華人民共和國首都北京召開的亞洲及太平洋區域和平會議，表現了千百萬人民保衛和平的堅強意志。它將沉重地打擊戰爭挑撥者妄圖把全世界拖入新的世界大戰深淵的罪惡陰謀。

朝鮮人民在全民族的祝賀和感激中，迎接我們戰友的國家、援助我們的國家、我們偉大的鄰邦——中華人民共和國創建三週年。朝鮮人民謹向永遠擺脫了災難、貧困與黑暗，循着自由幸福光明的道路英勇前進的偉大的中國人民，致以深切的戰友的敬禮和崇高的榮譽。

朝中兩國人民國際主義的友誼團結，是任何力量也破壞不了的。朝中兩國人民在共同的反侵略戰鬥中結成的國際主義友誼的勝利旗幟，將在人類歷史上，永遠放射着燦爛的光芒！【新華社平壤二十七日電】

蒙古總理澤登巴爾返抵烏蘭巴托

【新華社北京二十七日電】塔斯社烏蘭巴托訊：九月二十五日，蒙古人民共和國總理澤登巴爾和蒙古人民共和國外交部副部長孔姆索倫—桑布自莫斯科返抵烏蘭巴托。

亞洲及太平洋區域國家介紹

智利共和國

智利共和國在南美洲的西南部，是安第斯山脈和太平洋中間的一條狹長地帶。東面即以安第斯山與阿根廷分界，東北和玻利維亞接壤，西北與秘魯爲鄰。南北長四千三百公里，東西間平均只有一百七十五公里，全國面積七十四萬餘方公里。人口五百八十萬，其中百分之六十五是密斯提索人；百分之三十是白種人；百分之五是印第安人。首都在聖地牙哥，這裏集中了全國人口的百分之三十三。

智利分爲北、中、南三部。北部幾乎全年沒有雨水，爲世界上最乾旱的地區，然而卻是智利出產最富的區域。這裏蘊藏着大量的硝石、銅、鐵、煤，同時還有金、銀、鈷、鋅、錳、鎢、硫磺、碘等各種礦產。中部雨量充足，是很好的農業區域，主要部分的農作物是燕麥、亞麻，有的地方也種植小麥。這同時還有水力資源。全國人口的五分之四都集居在中部。南部天氣陰暗潮濕，在山上有巨大的冰河，並有高山湖和峽海，低坡上佈滿了濃密的針葉樹和闊葉樹的森林。居民稀少，在大草原中只能發展畜羊業。

智利早在一五四一年曾被西班牙侵佔，直到一八一八年智利革命軍擊退了西班牙部隊，才正式獲得獨立。十九世紀後期英國的經濟勢力侵入智利，第一次世界大戰之後美國資本侵入智利，取英國的地位而代之。現在智利北部的礦產都掌握在美國獨佔資本家手裏，美國伯利恆鋼公司控制了他們的鐵礦，美商「智利開發公司」、「布拉丁銅公司」等控制了銅礦，「美國智利硝石公司」控制了硝石礦。每年美國托辣斯由智利榨取去的利潤達四百多億比索（智利幣名），這個數目相當於智利預算的總額。同時智利的國外貿易也都爲美國所壟斷。在智利的進口總額中，由美國輸入的貨品佔百分之四十七；出口中輸往美國的佔百分之五十二。美國在智利的投資總額計有六億七千二百萬美元，其中百分之六十六是投資在採礦和冶鍊方面。

智利的工人運動發動得很早。智利社會黨的左翼於一九一二年成立社會勞工黨，一九二二年就更名爲共產黨，參加了第三國際。一九三四年智共領袖油亞斯號召各進步黨派組織人民統一陣線。一九三八年由共產黨、社會黨、激進黨結成同盟，選訂了共同的競選綱領，終於獲得勝利，在智利出現了西半球最早的人民陣線政府。這說明進步力量在智利早就有了强大的基礎。

現任總統維德拉原是激進黨領袖，一九四六年九月當選後，不久背叛了人民，投靠美帝國主義，實行法西斯統治。今年本月內正值大選時期，智共已聯合了進步黨派組織新的人民陣線，推定阿里昂德爲總統候選人，參加競選。

美國獨佔資本對智利工人的剝削是非常殘酷的，在北部的礦場上，礦工住區都用鐵絲網圍繞起來，工人的生活就像在牢獄裏一樣。在許多礦井中，連最基本的安全設備都沒有。而且工資低得可憐，在物價上漲聲中，勞動人民都被擠到了飢餓線上。現在他們已經站起來爲保衛和平、爭取民主、反對帝國主義的奴役和生活費用的高漲而進行鬥爭。站在這個鬥爭的最前線的是銅礦工人。去年五一節智利工人不顧警察的迫害，舉行了示威大遊行；六月二十七日更發動全國規模的停工二十四小時抗議罷工。同年八月間八萬學生舉行反飢餓大示威。智利的工聯、勞聯、學聯、婦聯及許多獨立工會團體組織爲更進一步採取一致行動起見，組成了全國「反殺機委員會」，進行更有力的鬥爭。

智利人民清楚地瞭解他們的困苦生活，是美國的備戰政策所帶來的，因此智利的和平運動已獲得巨大的開展。一九五〇年十月，智利舉行第一屆全國保衛和平大會。斯德哥爾摩和平宣言簽名運動發動後，三十萬人簽上了自己的名字。要求五大國締結和平公約的簽名人數，截至今年七月中旬，也已經有七十萬人。

今年初，美國政府要求智利和它締結軍事協定，由智利供給美國所需要的戰略物資和砲灰，智利廣大人民更一致表示抗議，要求把美國軍事人員驅逐出境，全國各地紛紛成立保障民族主權委員會，普遍展開反帝國主義的鬥爭。

智利參加和平運動的包括執政各黨派的普通黨員與負責人、文化科學藝術工作者及學生，其中主要人物有阿羅佛樂多、馬休斯，詩人聶魯達等。

在美國發動侵略朝鮮戰爭之後不久，智利各地人民曾舉行抗議大會。今年我國努力和平運動的人士發起召開亞洲及太平洋區域和平會議，智利即曾派代表何塞·萬徒勒里參加籌備會議，現屆和平大會開幕前夕，智利的代表已到達北京。這說明身受美帝國主義殘暴壓迫的智利人民，在反對侵略保衛世界和平的鬥爭中，是具有特別堅強的決心的。

迎接和慶祝　國慶節　亞洲及太平洋區域和平會議　及華北區物資交流大會

天津同豐化學染料工廠　出品

生財牌各種染料

靛藍精　杏黃　硫化青

醬紫　煮紅　硫化青

兩星期　九五扣一律

廉售　日期：自九月廿六日至十月十日爲止外埠以發信郵戳爲準

辦法：以向天津本廠現金購買爲限

地址：八區北門內只家胡同27號　電話：5·0554　電報：2339

廠價：請看本報廠盤欄

實踐財經補習學校　招生

初簿　普會　算術　成本會計

高簿　國會　代數　計劃成本

校址一區吉林路十二號　電三〇二四五　簡章備索

迎接國慶

上海各牌縫紉機

由九月廿八日起　至十月五日止

七天　一律九五扣

天津縫紉機器商行

地址：一區解放北路古巴胡同內　電話：3局5379

迎接國慶

天津市自行車商業臨時工作委員會全體會員

自行車及零件　現銷零售

一律九五扣

由九月二十九日起　十月三日止

慶祝華北區物資交流大會開幕！

慶祝亞洲及太平洋區域和平會議舉行！

遺產聲明　[illegible]

讓股聲明　[illegible]

更換聲明　[illegible]

遺失聲明　[illegible]

歇業　[illegible]

歇業　[illegible]

一心棠社　悔過聲明　[illegible]

訂閱本報請撥　電話2.5145洽

本報廠盤　歡迎刊登

本報廠盤表專供各廠刊登產品牌價　請撥二〇九四九

影劇分類廣告

電影

中央電影局北京電影製片廠出品　上影譯製配音

在和平的日子裏　海燕攝影　彩色影片

影院	第一場	第二場	第三場	第四場
華安	二半	四半	六半	八半
天津	二15	四15	六15	八半
人民	二半	四半	六半	八半
淮海	一半	三半	七點	九點
河北	二點	四點	六點	八15
國光	二點	四點	六點	八點
光明	二半	四半	六半	八半

保衛勝利果實　今天各院早場　[illegible]

保衛勝利果實　莫斯科　大光明　平安　亞洲　津百　和平　[illegible]

青年會　二15　四45　八15　今演　華沙一條街　上影譯製

京劇

新華戲院　楊寶森劇團　今天日場　吊金龜　兩將軍　全部姚期（全部）黑水國　今天夜場　取洛陽　雙獅　寶蓮燈　捉放宿店　明天夜場　岳家莊　四平山（全部）楊家將　金沙灘至夜審

共和　[illegible]　麒麟山

越劇

天華景　新蝴蝶盃　三幕十一場

秦腔

長城　[illegible]

曲藝

紅旗　新事新辦

紅旗　廿九日起　天津雜技團

評劇

小劇場　民藝社　今日早晚　小女婿　明日早晚　小女婿

廠盤

文具　[illegible]

橡膠品　宏興橡膠廠　永豐橡膠廠　南洋橡膠廠　天津橡膠廠　裕合橡膠廠　三聯橡膠廠　三馬牌車胎　大中華橡膠廠　大陸橡膠廠　[illegible]

顏料　東升顏料廠　冀北染料廠　同豐染料廠　[illegible]

藥品　達迪氏藥廠　廣輝藥廠發行　仁人製藥社　濟西製藥廠　[illegible]

化工　張用龍藥房　五一製藥廠　興華製藥廠　廣平製藥廠　共和製藥廠　[illegible]

百雜貨　牛牌牙粉　[illegible]

電工　中央電器公司　日月牌電燈泡　[illegible]